神州日報

中華民國二十五年十月二十四日星期六 第七二一〇號（本報已呈請登記中）

今日本報計三大張（售國幣三分四釐）館址 上海甯波路第一百三十號 電話一九〇一五轉接各部

請穿廉美無比的

華東皮鞋

▲黃黑經濟皮鞋五元九角

華東皮鞋商店啓 南京路口雲南路

久雨將晴不有喉症！銀耳有預防喉症之特殊功效 各界務希注意

成都商店

專售川產銀耳

●南京路石路東 電話九一六三五●

新貨銀耳大批運到

道地川產●不薰硫磺●不羼次貨●保證退換

廣告容易欺人難免受人之愚 ● 請注重實地比較才是老門檻

●外埠函購貨到付欵●

南京路

新雅

一元午饍

此項客飯計有一湯一冷盆二熱菜一茶飯均在價內幼童共食每位加銀一角

上海市政府布告

為布告事查市區內近有外僑因言語不通致與市民發生誤會衝突情事際此國家多故舉措偶有不慎每易引起糾紛本市長為維持地方秩序社會安寧計合行布告週知凡我市民務須嚴守紀律恪遵法令萬勿滋生事端倘敢故違定當嚴懲不貸切切此令

中華民國二十五年十月二十二日

市長 吳鐵城

中國國民黨上海特別市執行委員會通告 執字第三二一號

爲通告事。案據本市募款購機呈獻政府。爲蔣委員長五十壽辰紀念委員會呈稱。竊本會購機呈獻祝壽。飛機命名典禮。經各界開會議決。定於本月二十四日下午二時在龍華飛機場舉行並議決全市於是日一律懸旗，以示慶祝，而昭隆重在案，爲此，理合具文呈請鈞會，准予通告辦理，並轉飭所屬一體遵照，實爲公便，等情據此，除通令所屬各級黨部。及各團體一律遵辦外。合行登報通告。希本市各機關各團體各學校及各級黨部。於本月二十四日。一律懸旗一天以示慶祝。而昭隆重。是爲至要。特此通告。

中華民國廿五年十月廿三日

蔣公壽辰獻機紀念委員會緊要啓事 第一號

蔣公壽辰獻機典禮，準於十月三十一日上午九時在南京舉行，無論國內外機關團體或個人，凡捐款購機一架以上者，個人請親臨，機關團體請推定代表，攜帶證明函件如期來南京本會（勵志社）報到，以便參加典禮（川旅費一切請自備）此啓，

馬寶山

首先創製

老馬頭牌

椒鹽梳打餅乾

精美優良國貨

抵抗舶來品鐵軍

各大公司食伙店均有經售

地址東熙華德路中虹橋堍二八八號

神經頭痛

神經頭痛之根本治療

婦女患神經頭痛每因身體缺乏鈣質即致此外如貧血經水不調牙痛及嚴冬之凍瘃亦係鈣質不足之故是以根本治療之法當先補足體內鈣質即服鈣質加爾餐片此藥片效力偉大人人可服並非藥物實為一種食物服後身體健強百病皆除頭既不痛行經必準冬令雖極冷亦無凍瘃之苦誠婦女所不可少之補品何不即日試服以觀後效

各大藥房均有出售

柏林華發大藥房製造

中國總經理美最時洋行

KALZANA片 加爾餐

交涉能否打破難關
關鍵握於日本
許大使昨訪有田
請日方重加考慮

東京廿三日中央社電 中日談判於最近兩日，復呈緊張空氣。日政府之最後態度，既須待須磨總領返東京後，始能決定，則引起各方爭辯之盛傳種種消息，自難置信。日本現顯握有是否能打破目前難關之關鍵。換言之，日本現正處於抑遵照其嚴重之決心，聽令其全部決裂，或維持其既定之政策，循外交途徑覓求妥協之二途中，抉擇其一。一般觀察。僉認爲日本最智慧之方法，厥爲免去不必要之決裂。

東京二十三日中央社電 我駐日大使許世英，二十三日下午二時訪日外相有田於其官舍，長談近三小時。許大使遵照政府訓令，向日外相誠摯說明我政府不能接受日本所提若干建議之理由。並請日外相重行考慮日本之態度。日外相亦掬誠申述日本之立場。次由許大使將我國必須堅持之各點，向日外相反覆明白闡述後辭出。

東京二十三日中央社電 日外務省發言人二十三日語中央社特派員。須磨總領事返國期間，中日談判不應中止進行。該發言人又稱，外交人員親身報告，遠較電報往返爲善。須磨之返國，與桑島之赴華，其理由一也。並謂須磨在東京僅留三數日，即行回任云。

高宗武昨訪川越

南京二十三日中央社電 日使館秘書清水，二十三日十時到外部訪亞洲司長高宗武，稍談即辭去。高司長亦於下午三時赴日使館訪晤川越大使，約談二小時辭出。

日本駐華大使館陸軍武官喜多少將，於昨晨六時三十分，偕同隨員吉田，由龍華飛行港乘坐中國航空公司之郵機飛京，晉謁日大使川越，有所請示。預定在京稍留，即行返滬。並悉海軍武官佐藤中將，於日前奉召入京，業已公畢，已於二十二日下午六時半由京乘坐郵機返抵上海。

須磨攜有重要建議
對華北及防共問題請再考慮
一切重要事件留待將來談判

東京二十三日路透電 據日日新聞之可靠消息，日政府之立場，大概如下：華北及防共問題，雖爲日本原定計畫之一部份，但亦可以其他方法解決之。故仍有對全般計畫重加檢討之餘地，但關於上述諸問題日本不願受任何協定之束縛。日本決意拒絕中國所提之任何對案關於日本對華北及防共問題所提之要求，日本之目的，在向國民政府獲得一般保證。蓋苟能如此，則現政府於實行共國策時，始不致發生阻礙也云。又據該報南京特別電訊：須磨總領攜有重要建議二點，返東京呈請當局加以考慮。並向當局請訓第一點中日兩國對華北及防共兩問題，既無完全瞭解之希望，結果必使兩國意見發生深刻之裂痕，故現在應付所採各項計畫之方針，重加攷慮。並對日本之計畫，規定明確具體之限制。第二點免除談判決裂一層，既認爲必要，但同時一味延宕亦非所宜。故須於最近之將來，對目前談判，成立一暫時的結論。一切重要事件，留待將來談判。該報南京特訊又稱：日本在華官員之意見，一致認爲目前談判不應停頓云。按上述消息此間一般均認爲極屬可靠。

東京二十三日中央社電 須磨總領將於二十四日午後返抵東京，外務省首腦部及三相會議均將於二十四日晚，或二十五日集議，下次南京談判，須待須磨返任後，始再舉行云。

東京二十三日中央社電 日本駐南京總領事須磨，廿三日下午一時十五分抵長崎，即於二時四十五分轉車來東京，聞須磨曾告新聞記者，關於南京談判，在報告政府前，無可奉告。

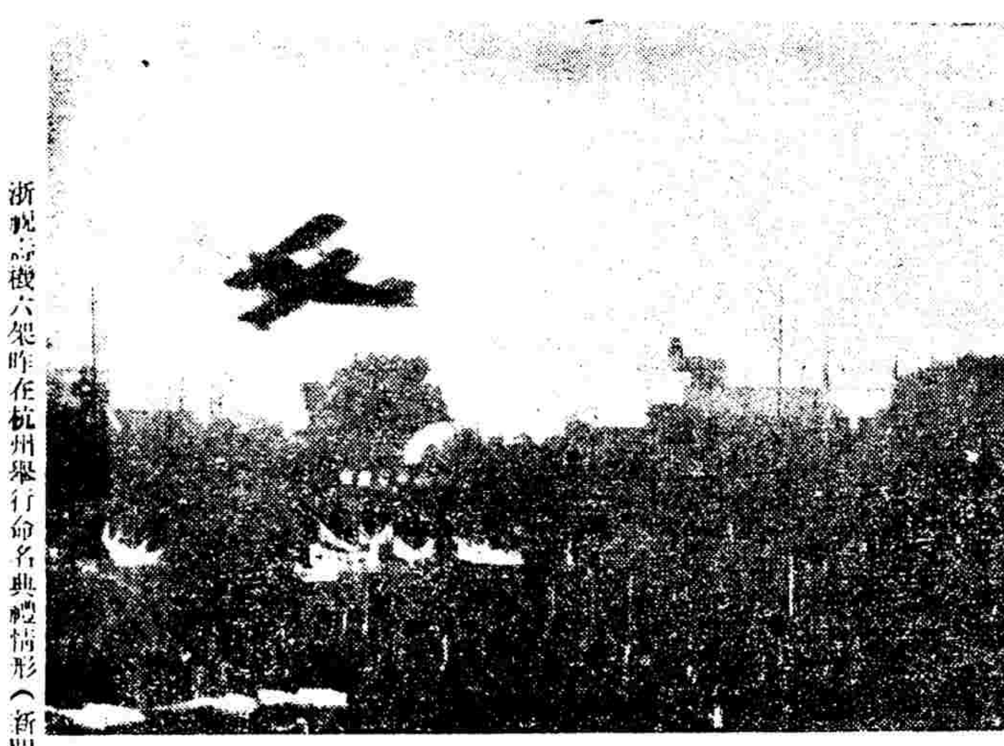

浙皖獻機六架昨在杭州舉行命名典禮情形（新聞見本報第一張第四版）

日本輿論之推測

東京廿三日路透電 日本各報對於駐南京總領事須磨氏此次來東京之理由顯然難以推測大部份報紙之意見，皆以爲日本駐華之外交官，已主張修改日本之要求，尤以關於華北及防共兩問題爲最甚。蓋不如此，則中日間之談判，或已早告破裂也。各報又稱：日外務省職責所在，自應表現一種妥洽之精神，俾得循外交途徑，促使兩國之談判，底於成功。另有一部份報紙，則稱須磨返任之時，將攜有日方致川越大使之新訓令，命其維持一種不妥協之態度云。東京Miyako新聞，相信兩國有妥洽之可能。但朝日新聞則謂日外務省當局，對於中國之「拖延」手段，頗爲忿怒，並決心予以克服云，每日新聞載稱：川越大使曾通知外務省，謂日方如堅持中國必須接受其全部要求，恐談話將有破裂之一日，是以有田外相，始決定表示妥協之精神，以爲解決中日間各懸案之唯一途徑。惟海陸軍當局，對於修改日本所提要求事，將有反對之表示云。

日日新聞之論調，謂日本政府對於放棄以外交方法解決懸案及修正日本之要求兩事，必須擇一而行。據稱有田外相昨曾訪晤廣田首相，請其對於妥洽政策，表示贊同。該報又稱，日海陸軍兩方面對於此項政策，恐未必肯加贊助云。朝日新聞謂日政府向中政府提出之要求，乃整個而不能分開者，苟非中國完全接受要求各項中流露之精神，則日本絕對不能有何讓步，日本之態度未有變更，仍將堅決拒絕接受足以限制日本將來在華行動之條件。

楊虎城邵力子
謁蔣委員長

西安廿二日中央社電 蔣委員長於廿二日午十二時卅分偕侍從室第一處主任錢大鈞秘書毛慶祥等廿餘人，分乘自備飛機由京飛陝，於下午五時飛抵西安。張代總司令楊主任邵主席暨陝省黨政軍各界領袖均在機場恭迎蔣委員長下機後，與歡迎者點首爲禮，旋即偕張代總司令同車赴官舍。楊主任邵主席及黨軍政長官均隨赴官舍，報告黨政軍近狀。約一小時後，張代總司令等告辭，蔣委員長即在官舍休息。蔣委員長雖經飛機數小時勞頓，其精神仍極飽滿。

國民軍革命紀念
京鄭分別舉行

【南京廿三日中央社電】國民軍革命紀念會廿三日下午三時舉行，會場分設蔣委員長于院長等所贈花圈，並懸蔣馮等對聯。參加來賓有張繼，張棻，丁惟汾，于右任，李烈鈞，王法勤，鈕鍾麟等約四百餘人，由馮主席致詞，略謂：今日爲甲子革命十二週年紀念日，追念死難烈士之犧牲，益增吾人之愧感。而胡上將軍之忠誠勇敢，及努力革命之精神，尤足爲吾人之模範。年來國難日深，敵患日急，吾人應繼續先烈之精神，爲民族國家努力奮鬥。後由于右任講演，四時半散會。

【鄭州二十三日專電】胡上將景翼專祠二十二日上午行懸匾禮，下午行安神禮。國民軍革命紀念會，河南分會，與胡公祠落成禮兩大盛典。廿三日下午二時舉行

北甯沿線日僑增加
在鄉軍人强化組織
日軍大演習定期十日

天津二十三日中央社電 北甯沿線各地日僑近有顯著之增加，總計已達二萬人以上。津日僑在鄉軍人會決定强化組織，對未參加者，一律勸導入會。

北平二十三日中央社電 今井談，日駐平津豐通各地軍隊，自二十六日起至十一月四日止，在平西永定河，及平漢路沿線一帶舉行大演習。十日，二十六日至二十八日連續演習三日。二十九日休息三十日至十一月一日，由河邊領導演習三日，二日休息。三日四日由田代指揮演習。四日晨下午在西便門外八寶山舉行大檢閱，在演習期必要時，將佔用民房，全體官兵，並擬穿城遊行。

北平二十三日中央社電 日兵六十四名，全副武裝，並攜機槍數架，二十三日晨九時半，由山海關來平。

北平廿三日中央社電 駐豐台日軍前在豐演習時，將民房拆毀頗多，經外委會與日方交涉後，日方已允將拆毀之民房，重新修建。所佔地畝，亦願出相當代價收買。政會現已飭宛平縣府詳細調查人民損失情形，以便酌予辦理。

北平二十三日路透電 據日本今井武官今日宣稱，日本華北駐屯軍之秋操，已定十月二十六日開始，至十一月四日爲止。將包括聯隊及旅團間之作戰演習，晝夜間行軍之操練，參加者將爲日本華北駐屯軍之全部。所有駐於平津及通州之軍隊在其內。軍隊確數，雖未宣布，大約將在六千名左右。中國當局已在豐台地方，設法詩定旅館，浴堂，及空屋多所，備日軍居住，以免多佔民房。此次日軍演習，並未邀請中國軍官及各國武官參觀，惟已籌有辦法，以便各外報記者之參加。據聞所有演習，決不在城內舉行，上星期二日冀察政委會外交委員會開會時，曾發表該委會已接到冀察綏靖公署之公函一通，內稱日軍在豐台演習作戰之時，當在居民屋頂之上，架設機槍，以致房屋多受損害，並請該委會促使日本當局注意此事，即加以禁止云。

北平廿三日中華社電 日軍大演習期近，連日運輸甚忙，今又有一軍由津到平，一部轉通。

津某國走私商人增多

天津廿三日中時社電 華北日軍大演習，所有北甯線及津駐軍準備已竣，日軍四百餘鋼砲及機槍多架，今晨赴津郊葛沽一帶，舉行預演，砲聲隆隆，人心不安。

天津廿三日中央社電 據關係方面調查，日下津市某國商人，凡資本在五萬元以上者，均附設貨棧等組織，專營走私貨物，故近來此項走私商，已由數百戶增至二千餘戶，直接訂貨者在三百家以上，餘均爲售賣商號，是以近來走私貨物數量，乃有增無減。

荻原抵津
兒玉謁宋哲元
池田回國報告

天津二十三日中央社電 新任日駐津商務領事荻原，二十三日午乘長平丸抵津，即謁堀內有所請示，日內開始辦公。

北平二十三日中時社電 兒玉昨已訪張允榮，商組惠通公司中日東北通航路線事，今晨謁宋哲元，張亦在座。

天津二十三日中時社電 惠通公司章程，因有數條須修改，下週正式成立。鈕傳善今明來津，積極籌備，會址已覓妥。

東京廿三日華聯社電 日對華北經濟開發問題，因民間資金不易籌措推進，頗感困難。外務大藏及陸海軍省當局，有鑒及此，特於今日正午零時二十分，在外務省內召開聯席會議。曾經慫恿關西財閥投資華北之東亞局局長桑島，亦被邀列席參加。以池田中佐由津攜來之開發華北經濟方案爲中心加以檢討，並協商鼓勵實業家踴躍投資之辦法。結果對駐屯軍所擬定之各項計劃，均表贊同。惟因資金問題，其實行程序，當視各企業者之意向如何而定云。

三批蘆鹽明日出口

天津廿三日中央社電 三批輸日蘆鹽六千噸，定廿五日由運輸專輪鐵拉斯巴魯丸裝運出口。四批運輸花村丸，廿四日抵大沽。

天津二十三日華聯社電 長蘆鹽輸日問題，經中日當局雙方屢次折衝結果，已決定每年輸出二十萬噸。今年度先定爲七萬噸之中，計三菱三萬噸，岩井三萬噸，日華鹽系一萬噸，據最近調查，業已經日船大同海運會社之福丸運出六四〇〇噸，通海郵船松浦丸及大同海運之特勒斯脫拉號，各輪出六千噸。均由大沽口出港運日，以供軍需工業原料之用。

改革議會制度
日軍部之目標

東京二十三日同盟社電 議會制度之刷新改善問題，陸海軍部內夙在要望其實行。前提交廣田首相之關於行政機構改革之軍部共同提案中，亦載此一項目。軍部方面所懷抱刷新改善議會制度之大體目標如下：

（一）議會政治之淨化此際係尤關緊要之問題。故改組貴族院，即有停議員之減額，勅選議員之停年制，或年限制，多額納稅議員之廢止，職能代表議員之設置等，均包括在內。

（二）又改組衆議院事，亦需深加研究，例如議員之減少，選舉法之澈底的改正等。

又軍部方面並未具體闡明意見，惟僅等待首相以下之樹立具體案，而監視其實行。

盡力擴充
海外播音

東京二十三日同盟社電 日本放送協會自去年六月以來，對留居美國西海岸之日僑，曾有定期之海外播音。更自去年七月以來，對於歐洲南洋方面，經試驗三十基羅之短波播音，結果成績良好，放送協會乃定自本年末實施向歐美方面播音，目下正在製播音世界用之五十基羅短波播音機等，急於準備一切，其播音秩序大體如下。

（一）美國東部及南美諸國方面 每日自午前六時（日本時日）至七時，用日語與法語播音。

（二）歐洲一帶 每日自午前四時至五時，用日語，英語，德語，法語等播音。

（三）海峽殖民地地帶，華及蘇門答臘，每日自午後十一時，用日語播音。

製銅工業
乘時擴大

東京二十三日同盟社電 日本業銅市價最近日愈騰漲，二十三日遂達十三元二角五分之最高峯，打破昭和四年以來之各記錄。日本鑛業公司及其他各產銅公司鑑於此事企圖，積極增加製銅數量，同時擴大製銅工廠，輸入國外銅鑛石，製產大量黃銅。

廣田辦法
寺內滿意

東京二十三日同盟社電 二十三日之閣議于廣田首相言明行政機構改革方針時，寺內陸相謂：前次關于行政機構改革問題，一部宣傳政府與軍部每當對之因軍部之改革意見，政部或將不安等，一般遂蒙非常不良之影響，但自由此廣田首相之措置，關於行政機構之整理强化，全體閣員業已一致，故政局之不安業已一掃，對於現內閣與以非常之強力，業已極明瞭，因此軍部當局表示熱心贊助之意云云。激勵首相及各閣員，貫徹注目。

東京二十三日同盟電 關於行政機構改革問題，廣田首相以愼重之態度，參酌閣內之意見，在研究之中。二十三在閣議席上說明方針如下：即行政機構改革問題，其中須急於實現者，不得不提出明年度之追加豫算。惟關於各省官制者帶永久的性質，故其施設之改革，不得不慎重考慮。希望各閣員分別研究，將行政機構改革問題，分爲兩部，並指定各閣員分別研究。即（一）屬於中央制度改革者，有馬場藏相，前田鐵相，頼母木遞相，平生文相及。（六）屬於地方制度改革及議會制度改革者，歸林法相，潮內相，島田農相，小川商相，永田拓相。要求各閣員之諒解，均無異議。

東京二十三日同盟電 行政機構改革問題已依首相之方針分爲二部分別研究，並對全部再加檢討。惟問題不僅限於行政部門，範圍甚廣，係根本改善日本之政治機構，故從來操豫算第一主義之政府鑑於問題之重大，決與豫算問題併行審議。來月四日開始之四省會議及五省會議，將踏進機構改革之第一步云。

英大使
訪張外長

南京廿三日中央社電 英大使許閣森，定二十四日上午十時偕參事包克本赴外部訪張外長，作普通拜會。

菲總統
奎松定期來華
本月二十八日

馬尼拉廿三日國民電 菲列賓自治政府總統奎松今日宣布，擬於本月二十八日往遊中國故都北平，沿途並將游覽上海南京云。

日貴族議員團
堀切等昨抵滬

日本貴族院議員組考察團來華經由台灣，首赴華南，茲已於昨日下午一時廿分，乘日清公司蘆山丸抵滬。駐滬日總領若杉，日居留民團長甘濃等，赴輪次歡迎，登岸後，即赴黃浦路日領署休息，當晚分別下榻海寧路豐陽館及熙華德路萬歲館，該團計爲團長堀切善次郎，副團長岩倉，團員三島，角倉，土方寧，染出，阿部方次郎，橋本長二郎，武井覺太郎，田中德兵衛，松村一等多人，據聞該團任務，係考察我國政治經濟建設情形，將晉京一行，拜會我當局云。

松岡昨抵東京

東京廿三日華聯社電 滿鐵總裁松岡洋右，今日下午三時抵東京，擬日內即分訪大藏省陸軍省當局及各財閥商談滿鐵會社明年度預算及投資開發北海北鮮各問題，下月初始返大連。

日在東北
實行保險專利

大連二十三日路透電 據今日所獲消息：「滿洲國」政府對於在滿境營業之外商人壽保險公司，不久即將實施一種領照制度，並聞事前將有關於「滿」人壽保險之法律公佈，同時日「滿」合辦之滿洲人壽保險公司，業已組織就緒，將於明年一月一日開幕，此後一切人壽保險之在二千元以下者，均將由其專利云。

張自忠昨謁宋

北平廿三日中央社電 張自忠廿三日下午三時三十分謁宋哲元，報告津市政況，請示一切，留數日即返津。

北平廿三日中時社電 日使館新任代辦加藤，今晚在日使館歡宴中日新聞界。

財部改定
領照辦法

南京二十三日中央社電 財部現對工廠整銷購用應行稽查各進口貨物之領照手續，經改定爲：「工廠備具領照申請書時，該業已組有公會者，應取具工廠聯合會或商會之證明書。如當地無同業公會時，應取具當地同業公會或商會之證明書。」又該部據南通縣商會呈請運輸土布，免領土貨運銷執照，認爲尚屬實情，經改定：「凡土布廠布，已由統稅機關發給棉紗直接織成品運照者如向各處運銷，應報由同業公會或商會或工廠聯合會發給證明書，連同前項棉紗直接織成品運照，隨貨運輸，俟運至指運地點後，如須分銷他處，應報由當地同業公會或商會或工廠聯合會發給證明書，連同統稅機關所發分運照，隨貨輸運，均無須請領土貨運銷分銷執照。」上述兩項改定辦法，頃已分行關係機關知照。

駐滬日海軍祭典節
越界分佈崗位
八字橋一帶戒備
祭畢後遂即撤退

【本埠訊】昨日爲日本海軍陸戰隊祭典節，駐滬日本海軍陸戰隊於昨晨九時四十五分在市區八字橋日本攻墓舉行祭典禮。由駐滬日本海軍第三艦隊全體長官，駐滬日本海軍參加者一百五十名，駐華第三艦隊司令近藤主祭，日海軍館海軍武官佐藤，輔佐官沖野，陸軍武官輔佐官宇都宮，大使館參事官並駐滬總領事若杉，書記官田尻，駐滬日海軍官佐及日僑民團長甘濃，米里等均參加，市政府當局特令市公安局北站分局長梁扶初負責保護。梁分局長因于八時半自同濟路起沿青雲路西橫浜路北至八字橋日本攻墓一帶，派遣武裝警士戒備，同時日本武裝海軍一隊亦在同一地點越界分佈崗位，至十時三十分始祭畢，中日兩國所佈之崗位，即陸續撤退。

據海關報告停泊大阪碼頭江南之日本第二十二號魚雷艇Satsukiwinatrnki一艘，已於昨日上午駛出吳淞口，但行蹤何指，日方則未報告。至現停泊浦江之日艦計有三艘，美國兵艦二十九艘，英國兵艦三艘，法國兵艦三艘，意大利兵艦一艘，共計三十艘云。

各地旱災嚴重

【本報徐州訊】睢寧縣今年亢旱，雨水太少，致麥秋收成歉薄。近來內奸商收買食糧，致價格飛漲。又北部飛蝗遍地，二麥不能下種。

【本報蕭縣訊】本縣自入秋以來，亢旱五旬，臨陽蕭交乾燥不堪。二十一日午刻有民王三官家，因炊爨不慎，突告火警，烈焰上冲霄漢，鄉村無消防設備，任其燎原，當焚去瓦屋一間茅屋三間，豬棚一間，所有家用什物，農作器具，盡燬于火，並燒斃大肆豬三頭，小豬十八頭，損失有二百元以上。同日晚上東鄉湖泥灘，魏家埠地方，農民魏毅和家，不戒于火，焚去瓦屋二間，稻堆三座，幸未延及鄰右。

【開封通訊】豫省今歲自夏迄秋，雨陽失時，秋收無望，被災區域達五十餘縣，災民人數達數百萬，區廣情重，較往年爲甚，豫省當局爲救濟災民起見，前往迭向各方呼籲省府復於日前決議籌撥款項振濟沿洛潼公路各縣災民，並於廿五年度救災準備金項下撥款數萬元，於各縣散放急振，茲以豫南潢川，光山，固始，商城，羅山，經扶等六縣，迭被匪共蹂躪，益以連年水旱災害去歲旱災尤重，農村經濟，日形竭蹶，尤以佃農困苦，幾於不能生活，本年收成雖較豐稔，而積累之餘仍難恢復元氣，迭據該管專員及各該縣長請求減免佃農租穀前來，並經該府詳細考察，認爲實有必要，現酌定辦法所有各該縣佃農舊欠租穀，一律免收，其本年份應納租穀，一照租額核減三成，山地租，按七成催收，佃戶不得再有抗欠不繳情事，來年豐收，即照原定租額繳納，業主不得援以爲例，此種辦法，於業主損失無多，而貧苦佃戶，受惠實多，該府已印就減免租穀佈告，發各該縣張貼，並飭隨時調解執行，又省振務會以迭據被災各縣呈報，請求減免運費，賑糧，擬辦平糶，年災區較廣，亟須先事籌劃，已通令各縣，如有自辦平糶，應先將擬購糧食種類數目，及裝車地點，報會，以便轉案轉請鐵道部分別撥車，並減運費，以利救濟云。

杭楓路嘉興至楓涇一段，業於雙十節依限完成。（此影攝於該路55號橋即嘉善北門外）（居慧子）

中央祭胡大員 孫科等昨晨抵港

今晨由港乘車赴粵 胡國葬禮明日舉行

【香港二十三日中央社電】中央祭胡專員孫科，陳立夫，王寵惠，鄒元沖，焦易堂，梁寒操，及考試院代表王琰，晉省府代表李鴻文，京市府陳劍如，滬市黨部吳開先，浙省黨部方青儒，蘇省黨部黃强，周厚鈞，滬市商會駱清華，中宣部羅剛，中央黨史委員陳紊楓，立法院鄭洪年，吳尚鷹，謝光量，審計部長林雲陔，暨李儀根，黃河澧等三十餘人，由滬乘德輪波斯丹號於二十三日晨七時抵港。陳策，李福林，及廣州綏靖公署，省市黨部，市政府五機關代表李煦寰，余俊賢等百餘人，到埠歡迎。孫等下輪後，即分赴半島酒店及大酒店休息。正午五機關代表在金龍酒家聯合歡宴。

【香港廿三日中央社電】孫科等一行卅餘人，及省方來港歡迎各代表，定廿四日晨九時半由港乘專車入省。

【香港廿三日中央社電】陳策劉紀文二十三日晚十時乘泰山輪返省，港華人代表羅旭和同輪上省，參加廿五日舉行之胡故主席國葬禮。

【廣州廿二日中央社電】立委劉盥訓，朱和中，黃右昌，劉克儁，梅恕曾，林庚白，蔡瑄，史尚寬，盧仲琳，周一志，羅鼎，林彬，及司法行政部長王用賓，亦偕湘省府代表易書竹，皖省黨代表梁賢達，用省府代表梅心如，鄂省黨部代表喻育之，平漢路黨部代表張平等一行數十人，於今日下午十時同乘粵漢路車抵粵，參加胡故主席國葬典禮。本省當局派員到站歡迎。劉等下車後，即赴省市府預定招待之旅社休息，幷進晚餐。

何世楨等祭胡

【本埠訊】。明日爲中常會胡故主席國葬之期，滬上胡氏生前友好中委何世楨及陳榮常，特定於上午十時，假維爾蒙路國恩寺，設奠致悼。昨分函各方參加，函云：敬啓者，本月二十五日爲胡主席國葬之期，在滬友好，謹於是日假國恩寺（嵩山路後面）舉行紀念，務希於上午十時至下午五時，蒞臨弔奠，以表哀悼。

上海各界公祭

【本埠訊】明日爲中常會胡故主席展堂先生在粵舉行國葬之期，本市黨政機關除已推派代表南下致祭外，並定於上午九時在市商會大禮堂召集各界代表舉行公祭，全市一律下半旗並停止娛樂一天。茲誌詳情於後：

市黨部市政府定明日上午九時，召集各界代表舉行公祭典禮，大會會場業已假定市商會大禮堂，昨由市政府派員佈置，並會銜通告各機關，各團體，各學校，一律推派代表前往公祭。其通告云：爲會銜通告事，査本月廿五日爲胡故主席舉行國葬典禮之期，各界應於是日一律停止娛樂，並下半旗一天，以表哀思。本會府定於是日上午九時假市商會大禮堂召集各界代表舉行公祭，希本市各機關各團體各學校各級黨部準時一律推派代表十人赴會參加爲要。特此通告。

本市黨政機關，以明日爲中常會胡故主席在粵舉行國葬，爲表示哀思起見，業已通飭全市播音台，電影院，舞場，京劇院，及公開宴會等，一律休業，停止娛樂一天，全市各界並一律下半旗，以誌哀悼。

各地舉行公祭

南京廿三日中央社電 京市黨部定廿五日上午九時召集首都各機關團體學校代表在該部大禮堂舉行胡故主席國葬公祭典禮，由該部特派員周復公祭，全市幷停止娛樂，各商店住戶下半旗一日，以表崇敬，而誌哀思。

蘭州廿二日中央社電 胡故主席國葬，黨軍各界除派員赴粵參加外，並定廿五日晨在西湖紫微廳舉行公祭典禮，並編印特刊。

【鎭江廿二日中央社電】蘇省黨部定廿五日召集省會各界舉行胡故主席國葬公祭典禮，並通告全市停止娛樂，下半旗，以示敬崇，而誌哀思。

設展堂紀念林

胡主席國葬典禮委會爲紀念胡主席，曾擬定展堂紀念林計劃書，現正交由實部林墾署詳細硏究中。

余漢謀整理各部軍需

香港二十三日中時社電 余漢謀決整理各部軍需，取銷委託團部包辦制，師部設財委會，管理全師薪餉及公積。

各省代辦長途電話原則 通飭各省遵照

南京二十三日中央社電 交部擬訂委託省府代辦長途電話原則，迭經政院通飭各省遵照，乃各省對於前項原則，迄未遵辦。茲悉政院再據交部呈請，已嚴令各省，務須切實遵照。該項原則辦理，並將轄境內已完成或正在計劃中之長途電話工程計劃書綫路圖，於文到十日內，咨送交部審核。

中懲會發表兩懲戒案

南京廿三日中央社電 監委吳翰濤等彈劾豫息縣縣長崔嘉陽，搶加丁糧，曖昧呈報一案，中懲會決議，崔記過一次。又監委李正樂彈劾駐河南鄧縣鎭平緝私團第一營第二連長張興，深夜入鎭搜劫，槍斃人命一案。准軍政部函復張處徒刑三年又四月，褫奪公權三年。

國府命令

國府廿三日令

△察哈爾省政府委員楊兆庚過之翰，另有任用，楊兆庚過之翰，均應免本職，此令。

△兼察哈爾省政府財政廳長過之翰，兼察哈爾省政府秘書長楊兆庚，另有任用，過之翰楊兆庚均應免兼職，此令。

△任命高自明楊慕時爲察哈爾省政府委員，此令。

△任命楊慕時兼察哈爾省政府財政廳長，此令。

△蕪湖關監督趙世楷另有任用，趙世楷應免本職，此令。

△故儒李異材，資質聰穎，志慮深沉，早歲硏究致用之學，啓迪士林，備嘗艱苦，嗣後創辦學校，傳播革命思想。爲國育材，尤著成績，綜其行誼，洵堪嘉許。特予明令褒揚，用昭矜式，此令。

橫渡太平洋商用機 首次載客飛航

菲飛剪機昨日到華 美機亦飛抵檀香山

香港二十三日路透電 汎美航空公司之菲律賓剪風號飛艇，滿載乘客，由馬尼剌起程飛往澳門，已於今日正午到達。商航飛機之橫越太平洋，以此爲創舉。此次僅以六小時飛畢全程，沿途天氣良好，所載旅客，有汎美航空公司總理特利比氏夫婦，該公司遠東經理畢克斯暨之夫人，馬尼剌經理羅德爾氏，董事長范德畢爾特灰脫夢氏，及美國已故總統威爾遜時代之財長麥加度氏夫婦，美國著名報館主人何懷德氏等。機中之大多數乘客，係本過乘該機由美飛抵馬尼剌者，若輩仍擬於星期日該機飛美時搭之返國。

香港路透二十三日電「菲律賓剪風」號飛艇於今日午後三時二十分由澳門起飛後，約歷二十五分鐘，即抵此間。在天空徐飛數匝，俾旅客飽覽本地風光，旋於午後四時降落機場。歡迎者甚衆，香港人民盼望『剪風』號之到達甚切，視爲一極快樂之事，蓋在商航範圍之內可表示智商有望之英美合作也。

火奴魯魯二十二日路透電 橫渡太平洋之商業飛航，頃已正式開始。今日有汎美航空公司之巨型飛機一架，載旅客多人，飛抵此間。諸客昨在舊金山進午餐，今日在此進早餐；最先下機者，爲美籍婦女二人。歡迎之羣衆紛向二人獻花，其中一人聲稱，「此行乃吾人平生最大之經驗」云。

香港廿三日中央社電 菲列濱飛剪號機，二十三日晨由菲啓飛，午十二時抵澳門，稍留繼飛港，下午四時抵達，降啓德機場，孫科偕傅秉常吳尚鷹等到場參觀。

防盲協會開會

南京廿三日中央社電 中國防盲協會，廿三日下午三時開第一次幹事會議，決議防盲計劃及進行辦法要案數件。

時人行動

徐永昌 南京廿三日中央社電 晉省主席徐永昌，來京謁蔣委員長報告一切，並拜訪京中各長官致候。現事畢，廿三日上午十時廿分偕隨員數人，乘機飛幷，計程徐於廿三日下午三時左右可達幷垣。

太原廿三日中央社電 徐永昌廿三日下午六時五分，由京飛抵幷，閻錫山代表趙戴文等多人到場歡迎。徐氏當往謁閻，報告一切。

韓復榘 南京廿三日中央社電 韓復榘在京公畢，廿三日下午應蔣劉鎭華宴後，廿三日下午三時半即偕隨員離京返濟。事前知者甚少，到站歡送者[illegible]。

許崇智 今日爲監察院副院長許崇智氏五十壽辰，本市市長吳鐵城，滬警備司令楊虎，及杜月笙錢新之等氏，特於昨晚六時，就西摩路許氏私邸設宴爲之晉壽。參加者尚有司法院長居正，前桂軍總司令劉震寰，警備司令部秘書王之南等多人。

蔣廷黻 我國新任駐俄大使蔣廷黻氏，定於今晨六時半偕使館秘書隨員主事，由新關碼頭乘坐小輪渡江至北方號輪，出國赴任。蔣大使曾於昨晨分訪孔財長，吳市長，王大使（正廷）及牛惠生等辭行。午刻赴國際飯店及八仙橋青年會，應大公報及中國青年會之歡宴。王大使及清華同學會，均於昨日午後五時，在國際飯店及靜安寺路[illegible]，分別舉行茶會，歡送蔣大使，劉湛恩夫人及牛惠生夫人等，亦於昨晚七時，設宴爲蔣大使夫婦餞行。

居正 司法院長居正昨晨乘八時早特快車離京來滬，當日下午二時一刻到埠，即轉返吳淞私邸休息。據悉居氏此來係爲慶賀監察院副院長許崇智之壽辰，日內即行返京云。

孔祥榕 北平二十三日中央社電 孔祥榕二十三日晨四時由鄭抵平，孔此來係參加冀魯豫黃河慶祝安瀾典禮。宋哲元因政忙，不克前往，允派代表出席。孔在平稍作勾留，即行赴濟。孔祥榕定廿四日訪宋哲元，廿六日赴濟，據孔談，冀魯豫黃河安瀾會，定明年在濟舉行，藉以交換施工計劃。魯豫對此均表贊同，冀省因有特派宋委員之使，共商明歲河防事項，以後不分畛域，共策進行。

劉鎭華 南京廿三日中央社電 劉鎭華廿三日晨抵京，在邸宴韓復榘餞行。下午二時賚主盡歡始散，劉定日內晉謁中樞各當局，報告省政，稍留即返皖。

胡文虎 漢口二十三日中央社電 漢各界開會，籌備歡迎胡文虎，決定即日聯名去電歡迎，胡氏到漢時，各機關團體派代表歡迎，招待參觀武漢文化經濟建設及救濟事業。現正[illegible]

劉崇傑 前赴粵參加祭胡之劉崇傑氏，於昨日上午八時半乘坐大來公司之比亞士總統輪由港抵滬，淞滬警備司令楊虎特派代表王之南，會同劉氏之友人十數人，前往碼頭歡迎，劉氏此來，係應蔣委員長之召，擬在滬休息數日，即行赴京謁見。

香翰屏 南京二十三日中央社電 第四路軍考察團香翰屏等一行二十三人，二十三日晨十時半赴國府覲見林主席致敬。當經呂超引見，問主席對粵省情形，垂詢頗詳，幷對香等慰勉有加。至十一時辭出。又二十五軍軍長萬耀煌及古巴公使張惠長亦於二十三日晨先後覲見林主席致敬。

南京廿三日中央社電 第四路軍國內軍事考察團香翰屏等，廿三日晨訪京市長馬超俊，由馬親出招待，中午考察團應市府之款宴。下午由馬陪赴中山文教館參觀。

陳介 外交部常務次長陳介，於昨晨七時許，乘夜特快車由京抵滬，甚來歡送新任駐蘇聯大使蔣廷黻，留一兩日返京。

高凌百 香港廿三日中央社電 新任駐星總領高凌百，二十三日乘波士丹輪過香港赴任。

俄大使 南京二十三日中時社電 蘇聯駐華大使鮑格莫洛夫，今晨七時，由滬抵京。下午三時出席中國新聞學會之演講。

全國煤鑛業統銷

明年一月可望實行

全國煤鑛業聯合事務所總所及京滬分所先後成立後，武漢及平津兩分所，亦已組織就緒，尚有晉濟分所在籌備中，預計明年一月起，可實行統銷。

武漢分所

設於漢口市，其區域包括武漢三鎭，長江自九江以上沿岸各埠，粵漢鐵路北段及平漢鐵路南段等地會員廠商計中福怡立六河溝等七家，成立會議中經五推徐維棠李組才李祖亦等三人爲常務委員。並通過章程呈報總所，轉請實部備案。

平津分所

設於北平市，其區域包括，北平天津等市，北寧鐵路北段，平綏鐵路沿線各站，念員廠商，計開灤，晉北，保晉，井陘，大同，門頭溝，正豐，興寶，怡立，六河溝等十家。成立會議時，通過章刑，決推當務委員五人，以鑛公司爲委員。當推定開灤井陘大同門頭溝興寶五礦担任，尚有青濟分所，則在籌備中。

京滬預算

據總所章程第十條規定各分所會員，應于每年四月十月開將各鑛自七月及次年一月起半年之產銷預算提出會議，規定各鑛銷量之分配等，現京滬分所，各鑛已有預算提出，正由事務所分別向各鑛調查，儘于年內將銷量及售價議妥，以便于明年一月起實行。其他平津武漢等分所，亦正分別進行中云。

海商法條文毋庸修正

立法院昨日通過

【南京廿三日中央社電】立法院廿三日晨開第七十七次會，到委員[illegible]九人，主席葉楚傖，[illegible]正海商法第廿三條條文案，[illegible]決議照商法委員會審查[illegible]通過，毋庸修正，經該條文規定[illegible]船舶所有人，對於除去沉船[illegible]負責任，僅以該次航海之船舶價值運費，及其他附屬費爲限，總稅務司以照此限制代爲起除沉船時，祇能將該船售價運費，及其他附屬費予以扣押，而於撈獲之貨物，並無扣押之權，將來海關墊支之打撈沉船款項，所恃以彌補來源既少，賠[illegible]必多，故主張對該條文予以[illegible]，將撈獲之貨物亦加入規定[illegible]該院[illegible]之所有人所負財產[illegible]，係所謂有限之責任財產，此種責任財產，如一無所有，船舶債權不得對於船舶所有人所有之其他財產請求執行，更何論原不屬於船舶所有人之貨物，故海關因盡公益上之義務，於起除沉船當時，將貨物所予撈取，支付費用，依民法第一百七十六條，關於無因管理之規定，自有請求貨物所有人償還之權。至於應就船舶所有人責任財產取償之起除沉船費用，要無逕將貨物所有人所有之貨物扣押備抵之理也。院會對此項審查結果，一致無異議，遂照案通過。至修正保險法保險業法，及制定保險業施行法三案，經院會接受馬寅初之臨時動議，均延期再議。

附錄起除沉船章程

第一條 凡船隻沉溺或擱淺，因別故，致船主暨水手等離開其船在河內，或在港口，或在出入港口之水道及海面船隻來往之衝衢，均應由附近之海關稅務司查勘，酌訂該沉船是否與他船行駛有礙。

第二條 各稅務司酌訂該沉船實與他船行駛有礙，則立即將該船並貨物一併扣留，酌將該船業主，若該業主或當時或將來通知該船業主，一併扣留，出具切實保結，註明情願接稅務司酌度情事所定限期自行用費將沉船起除，井未起除之前用費，安置警船之浮標等件等語，方准按照辦理，自行打撈貨物。若該業主自通知之日起，限三日不具切結，即由海關將沉船起除，但所有關船料貨物等件，

第三條 該沉船若由海關用費起除，則打撈之料貨等件，即由關拍賣將所得之價銀補償起除之經費及安設警船之標記等費用，如有盈餘，即將所餘之數付還業主，倘有不敷，即令業主出資補足其數，若該業主不服，可按情上控。

第四條 本章程自批准日施行。

德國航空公司總理 盛讚我航空事業

較諸任何他國略無遜色 對無線電設備尤致欽佩

（譯字林報）德國大航空公司之一之德國航空公司總理隆斯基氏（Major M. Wronsky）昨日在國際飯店會晤字林西報記者，頗加好評，對於中國航空事業，德國航空公司在歐亞航空公司執有股份，隆斯基氏則正來華考察也。

隆氏謂：坦白言之，中國在飛行方面之成就，其現代化殆較任何世界各國略無遜色。在所有各定期航空路間，無論在「速度，安穩，及舒適」各方面均然，彼對現被採用之關於天氣方面之無線電設備，尤致欽佩之意，此種設備，使正在飛行中之飛機，與兩個或至少一個無線電站互通消息該機遂可以於機前及機後之天氣情形如何，獲得報告也。現凡中國之航空飛機，已均裝有無線電指向機矣。

隆氏以爲中國如果欲自躋於世界現代文明國家之一，必須注意于空航，是故彼一經發意，以之爲交通上之快速及安穩之利器時，感到十分愉快。「氏又謂在德國，有常語曰：『吾人之祖父逡巡於登入火車，吾人之父親逡巡於登入汽車，但吾人自已則無疑慮地致力於飛行，』此蓋可爲中國人他山之攻耳。

記者詢以何種飛機最適於中國內地之需要。氏答謂彼並不覺較現用之更大型飛機爲需要者，氏謂十座左右之地司爾引擎（Diesel Engine）機之使用於國內航綫，大有可能，因此機非特在經濟觀點上，即在安全可靠，及捷速觀點上，亦可超過其他石腦油機也。

隆氏又謂中國國內飛行既已如是發達，增設國外綫，實屬必需，譬如向東至日本，向西至歐洲。雖中國現下因政治關係，此着或未能急遽辦到，然不久的將來，必可成功云。

隴海路寶成段舉行航測

【本報鄭州二十二日通信】隴海鐵路管理局友人向記者談及寶成段路線最近工作情形茲紀之如下，以供關心路政者參考：隴海鐵路寶成段前分三線，以飛機航測，歷時一週，始告竣事。現該路西段工程，開並將地形測量隊組織成立，共分兩隊，一隊由秦沖志率領，一隊由[illegible]繼成率領，即可出發開始測量。原定計劃，分兩路線：（一）自寶鷄經鳳縣，沿途勘至天水，（二）由寶鷄渭河北岸勘至天水，由秦沖志負責測量。惟秦君最近因事請假，改派前西寶第七分段段長陳士牧代之，現在所擇之路線，決由甘肅兩當經過而達成都。惟因隴海鐵路西段鋪軌將通寶鷄，故決先將天水一線踏勘竣事，以便繼續興修云。

南萍段奉令提前完成 銀團決變通解款

自下月起逐月解款七十萬元 浙贛理事會張祕書今晨返杭

浙贛鐵路，前爲建築南萍段鐵路，向中國銀行等八家借款一千萬元，計中國三百廿萬元，交通中國農民各二百萬元，金城一百五十萬元，裕民新華建設銀公司各五十萬元，匯局三十萬元。自今年三月起至十月截止，已解六百十萬元。今因奉令提前於明年三月底完成通車，當已日夜開工趕築土方，橋樑涵洞工程，並因需款甚急，特由該路聯合公司理事會主任秘書張自立由杭抵滬，向各行所組之銀團商議變通解款辦法。

南萍鐵路借款銀團，於昨日下午四時在外灘中國銀行開臨時會議，到中國崔寶樹，交通費吉如，中國農民熊寶森，江西裕民錢成新，新華王志莘，金城吳蘊齋等，列席者該路理事會主任秘書張自立，首由主席崔寶樹報告開會宗旨。繼由張自立陳述奉令提早完成經過。當場議決，自十一起逐月增加解款二十萬元。共計七十萬元。至明年四月底解清，至五時許始散。張祕書已於今晨返杭。

國府通令京滬路 特快車概不優待

南京廿三日中央社電 國府通令直轄各機關，京滬路局頃呈行首都特快車，除來回票外，所有各種公務乘車證，一切減免費車票證及利益票等，概不適用，幷不得添掛花車，仰飭屬遵照。

滬粵通話未定期

粵省方面工程尚未竣事 外傳種種均係臆測之辭

滬粵長途電話自開始籌備以來，一切工程已大體就緒，記者昨向本市電話局郁總工程師處探悉，謂外傳通話日期，均係臆測之辭。滬方工程已全部完竣，粵省方面，尚有少許工事未能竣事，現正進行中。至通話確期，須俟該方工程完畢，奉到部令後，方能決定。

贛省商請中交等四行 辦農倉儲押貸款

各行同意飭贛分行辦理

江西財政廳長文羣，鑒於今年各縣農產均告豐收，以致供過於求，物價慘落，穀賤傷農之虞。爲謀救濟農民起見，特指定南昌等六十縣舉辦農業倉庫儲押貸款，並飭該省農村合作委員會負責主辦，將全省分爲四個放款區域，並商請中國，交通，中國農民，江西裕民四銀行，在各該區域內直接或委托辦理農產儲押貸款，以資救濟，業已得各銀行同意，飭南昌分行辦理。至於農村合作委員會已辦農倉，計九百八十三社，四十一聯合會云。

財部派員分赴各省 接洽開征所得稅

各省市成立稽征委會

南京廿三日中央社電 財部令派赴閩接洽開征所得稅之黃祖培，尚在粵桂途中，財部頃改派張森担任，張定即日赴滬飛閩。

重慶廿三日中央社電 川省開征所得稅事宜，月初經關吉玉赴蓉接洽，結果甚爲圓滿，並已由省府及督署通飭所屬一律扣繳，關於一切手續，關氏俟于返渝後與財廳劉航琛，督署經理處唐華，數度硏究，亦臻妥洽，關氏特於廿三日午飛蓉，再度洽辦，以期順利推行。

南京廿三日中央社電 商業坊談稱，所得稅開征以來，迭據本部派往各省市接洽之專員報告，各地進行極順利，魯贛皖等省及各市各當局，於本部專員到達時，特召集工商界開會對征收手續，充分交換意見。各地工商界，間有對征收營利事業所得稅與營業稅重複者，經各專員解釋，均已無異議。桂省方面，亦決照案開征，各省市所得稅征收機關，擬定名爲所得稅稽征委員會，由中央地方合力組織，在十一月底或十二月初可正式成立，前次錄取之辦理直接稅工作人員，再有三星期訓練，即分發服務。又據中央銀行通知，本月已繳送所得稅款，有鹽務稽核總所，漢商品檢驗局等機關，月底時全國各機關當可一律依法繳清，至於利息所得之征收手續，及存款利息所得之辦法，均由財部會同銀行公會會計師公會，硏究，至所得稅之推行及在華外僑，祇須各國人先行守法精神，自易辦到。

湘省請廢磅秤

南京二十三日中央社電 實部准湘省府咨請特轉咨財部，請即飭岳州江漢兩關，及照會駐華英日兩國使館，嚴飭所屬廢除磅秤。

候選人名冊漏載票數

總所令補報

【南京廿二日中央社電】國選總所以各省市呈報之候選人名冊，有未載明票數者，於審核不無困難。總數頃電各省市選舉監督，凡已報名冊未載票數者，應分別查明補報。又尚未呈報該項補選人名冊到所者，應迅速造報。

【濟南廿一日中央社電】魯自由職業團體選舉教育團體推選票，廿一日核算完竣，得票最多者爲何思源，楊展雲，葛爲榮，欒灑中，蔣步嬿，宋經農等，共推出七百卅七人。膠濟路工會候選人推選完竣，計得票最多者爲孫義昌，武考三，顧熾，張是中等十六人。

濟南重陽登場

【中央社濟南廿三日電】濟市狃於積習，廿三日爲舊歷重陽節，各界多赴千佛山登高，公安局派警維持秩序。

最近全國高教概況

南京二十三日中央社電 教部根據二十三年度統計結果，編成最近全國高教概況。所有全國專科以上學校，計一百十校，在校生四萬一千七百餘人，教職員一萬一千四百餘人，畢業生九千六百餘人，歲入歲出經費均三千五百餘萬元，圖書四百八十七萬餘冊。

九江水位暴漲

航行制定規章

【本埠訊】長江下游近來水量暴縮，尤以九江段爲甚，昨（二十三）日水位，已退僅十四英尺三寸，以致滬漢航輪經過該處，已極感困難，同時該段內馬當水道，因港道狹隘，當茲水量暴落之際，上下船隻相遇，極易發生危險。海關茲特制定避讓章程，嚴飭各江輪注意，記者茲抄錄其通告如左：

海關通告

查九江段內馬當水道南港，以現時形勢而論，上下水船隻，如在下開界限以內相遇，極易發生危險，茲爲維持行安全起見，安按九江關理船章程第二十九條之規定，制定規章，開列於後，俾資遵守，除呈奉九江關稅務司核准備案外，仰各週知，特此通告。

航行規章

計開：九江段馬當水道南港航行章程。凡上行船隻，如見有下行船隻行近馬當水道南港時，應即在該水道下游界限之下首，靠本船水道之右邊等候，俟該下行船完全行駛後，再行上駛，本通告內所稱馬當水道南港之上下游界限，開列於下：「下游界限，」馬當下燈船米海浬之下。「上游界限」，馬當上燈樁米海浬之上。

國民經濟建設 續設各地分會

（本埠訊）國民經濟建設總會爲促進全國國民經濟建設運動起見，對於國內尚未成立之省市，令飭積極進行籌設，俾使推動全國民衆提倡國民經濟建設運動。茲悉國內現未設立分會籌備會者，尚有江西，新疆，山東，六省，河北，雲南，廣西，以及平津兩市。即務委員嚴昌益氏，擬派員分赴未設各省市當局接洽籌設，期於短期內普遍成立。至於業已正式成立分會或已設分會籌備會者，爲江蘇，浙江，陝西，山西，湖南，四川，綏遠，青海，甘肅，安徽，上海，福建，貴州，以及上月間由蔣委員長親自在粵主持之廣州分會。

庚欵會發表 公費生統計

【本埠訊】中英庚款會頃發表中英庚款歷屆公費生人數統計如下：數學七人，物理六人，地球物理一人，地理八人，大地測量四人，物理化學一人，工業化學三人，冶金二人，生物二人，園藝一人，機械工程二人，水利工程二人，鐵路工程一人，橋梁學一人，航空工程四人，造船四人，醫學及公共衛生八人，英國文學三人，英語學一人，西洋史四人，政治一人，法律四人，經濟三人，合計七十九人。

南京廿三日中央社電 中英庚款會第二屆留英公費生二十六人，明夏均可獲學位，返國服務，已將應考學門，分配名額，決明春舉行，第五屆考試定額廿九名，正在擬定，所有詳細章程，大約年底可公佈。

獻機祝壽

浙飛機六架 昨日行命名禮

各界代表及民衆萬餘人參加 昭示民衆後即飛京

【本報杭州二十三日通信】浙省購獻政府爲蔣委員長五十祝嘏之飛機六架，於二十三日上午七時半，在西湖公衆運動場舉行命名典禮，到各界代表及民衆萬餘人，鳴炮行禮後，由主席黃紹竑致詞。總幹事周象賢報告募款購機經過後，由主席團公推陳勤士命名，文曰：「中華民國二十五年浙江省民衆募款購機六架，呈獻政府，爲　蔣委員長五十壽辰紀念，謹定是年十月二十三日在杭州公衆運動場舉行命名典禮，曰：「浙一號」（杭市專號）「浙二號」（紹興專號）「浙三號」（寧波專號）「浙四號」（杭嘉湖專號）「浙五號」（金衢嚴溫台專號）「浙六號」（中國航空協會浙江分會專號），謹名」。命名畢，六機即飛赴浙西一帶，宣示民衆。明日則飛赴浙東一帶宣示民衆，然後飛京。

【杭州二十三日中央社電】浙祝壽六機命名禮二十三日晨舉行命名後，即分飛全省各地昭示民衆。

黃紹竑致詞 講航空救國

【杭州廿三日中央社電】浙省獻機命名典禮，廿三日晨七時半在杭公衆運動場開始舉行，場上及命名台均搭有翠柏彩牌，極爲隆重。到省主席黃紹竑，暨省黨政各委，各區專員，各機關長官，各界民衆，不下萬餘人。宣鐵吾趙龍文任會場正副總指揮，典禮開始時，鳴砲廿一響，行升旗禮。開會如儀，全體并向蔣委員長像行一鞠躬禮。繼由黃主席致開會辭，略謂：今逢國家統一之會，適爲領袖蔣委員長五十壽辰，吾人今日購機爲領袖祝壽，實即爲國家慶祝。今日獻機政府，係本總理航空救國之遺教。浙民今日獻機國家，應視爲人民貢獻國家之起點。際此國難日急，本人尤望浙民及全國人民，均應準備毀家紓難云。次浙商會主席陳勤士行飛機命名禮。飛機飛至會場上空，民衆拍掌歡呼蔣委員長萬歲，三民主義萬歲，中華民國萬歲，中國國民黨萬歲等口號。情緒奮發，達於極點。飛機表演約半小時後，即續飛各地，昭示全省人民。全市懸旗誌慶。

四明旅滬學會 昨電賀蔣壽

【本埠訊】四明旅滬學會，前經會議決議，以本年適値該會名譽董事長蔣委員長五十大壽，爲表示推崇領袖之意，馳電祝賀。茲將電文摘錄如后：南京行政院轉蔣董事長鈞鑒：際茲和平一統，國基奠定，恭逢我公五十大壽，薄海騰歡，萬民額首。竊自我公追隨總理，獻身革命，誓師北伐，堅苦奮鬥，不僅爲四明青年之導師，其豐功偉績，抑亦我國唯一革命之領袖。尙望貫澈始終，復興民族，本會誓爲後盾，以供驅策，謹電馳賀，至乞垂察。四明旅滬學會叩漾，（廿三）。

國貨廠商 全日營業 捐助購機

【本埠訊】上海市商會昨日下午三時在三樓常會室召集國貨展覽大會暨國貨商場各廠商代表舉行聯席會議，到大中華橡膠廠中法藥房等九十餘家，主席朱伯元，報告開會宗旨，略謂：本市各廠商對于捐款購機祝壽，已極踴躍。但近來國防非常嚴重，吾人應有盡力輸將之表示，深望展覽會暨國貨商場各廠商本提倡國貨與愛國精神，在營業項下提出一天助捐購機，藉以表揚民氣，擁護領袖之美意。僉荷贊同，不勝感幸云云。經各代表縝密討論結果，議決原則通過，准以十月二十六日營業收入捐助購機祝壽。

惠主教令信友 爲蔣祈禱

【本埠訊】本月廿九日爲行政院蔣院長五旬壽誕，上海天主教司牧惠濟良主教，特定壽辰前後星期日，爲中國祈禱之日。茲將訓令所屬教士之通告，特錄如后：茲値蔣院長五秩懸弧令旦，本主教特致請業位鐸嚮所屬信友於耶穌君王瞻禮日（十月廿五日）或諸聖瞻禮日（十一月一日）爲中華民國及人民長官求主，其祈禱格式，可照教節日之祈禱節日舉行。夫耶穌基利斯督之祈禱，不特願衆司鐸導引信友，趨赴天庭，亘亦希望彼等指示信友，宜如何愛戴國家，報效國家，彼固親示人以愛國之準則也。吾公教對國家素抱尊重觀念，未嘗教信友脫離國家關係，反教以聖道聖事，使彼等富於愛國精神，增高國民蓬勃之生氣，煥發同胞友愛之思想，彼此互助，彼此締結，以精忠報國，熱心公益，爲當行之務。吾公教人士，深知天國不在今世，故反對共產黨人之唯物學說，然絕不蔑視國家之權益，不顧國家之命脈，抑且依照天主上智之措置而竭力圖謀國家之幸福與進展。故我儕將於下主日爲中國長官，另爲蔣委員長祈求天主，使獲等洞悉職責所在，而善盡之。尤以際此危局，更能措置得宜，而獲國家應有之眞正利益。即內而國計民生日益趨安定，外而國際地位日益增高。目下新生活運動，正在風行全國，我儕亦當求主，恩賜中華同胞，皆歸向基利斯督。蓋基利斯督乃吾人之道路，眞實與生命也。並求恩賜彼等認識公教之眞相，而予以種種贊助，使能早達其惟一目的，廣揚天主之神國。一九三六年十月廿一日上海教區主教惠。

建介壽亭 定期行落成禮

【本埠訊】據佛教團體消息：鎮江南山鶴林寺，以本月三十一日爲蔣委員長五十壽辰，該寺住持峯航，以蔣豐功偉績，全國是頼，無間僧俗，爲表示慶祝起見，特在寺外山巔建亭一座，題名爲「介壽亭」，定本月三十一日舉行落成典禮。本市佛教團體方面，屆時均將派代表參加該亭落成典禮。並悉蘇省府祕書萬君默氏特爲該亭題跋，已由該寺傭匠鐫石，以垂永久。茲錄跋文如下：「奉化蔣公，今年五十攬揆，國人購獻飛機，寓國防於慶祝中者，風起雲湧，鶴林寺山後，適建小亭落成，住持峯上人，亦以介壽名之，蓋取豳風詞義，又與奉化名字關合故也。域中苦兵禍久矣，建國始基，在定於一。峯航不捨衆生，祈禱深切，孰謂世出者盡能忘情世間哉？中華民國二十五年十月日，南昌萬君默撰書」。

慶祝蔣壽辰 江浙各縣情況

【本報寧波訊】本埠各界二十一日集議，以蔣委員長勞苦功高，此次五旬榮慶，決舉行盛大慶祝。經議決：定十月二十八二十九三十日三天，爲慶祝日期。慶祝會地址：在公共體育場。通告各機關，團體，學校，商店，懸旗紮綵，張掛燈彩三天，並舉行提燈大會。籌備經費，定爲五百元，各民衆團體合認二百六十元，餘數另行籌集。

【本報松江訊】松江郵局昨奉上海郵政管理局令，爲紀念蔣委員長五秩壽辰，於本月三十一日在郵件上加蓋「慶祝蔣委員長五秩壽辰」紀念木戳，以表崇仰，而伸慶忱。

【本報平湖通訊】泗里橋四區五分部二十日函各東泗鄉公所，暨泗里橋小學，定念三日下午二時召開慶祝蔣委員長五秩壽辰紀念大會籌備會議，討論一切進行事宜。又東泗鄉飛機祝壽捐款額八十元，該鄉長奉令後，即將全鄉各戶分別酌量攤募，業已通知戶方，將不日收解區署。

【本報嘉興訊】嘉興各界爲慶祝蔣委員長五十壽辰，廿二日在縣黨部開籌備會議，各機關團體學校均派代表參加。當經決定於本月三十一日上午九時在縣立體育場舉行慶祝大會，下午六時舉行提燈遊行大會。民衆方面對此亦極興奮，將有燈彩參加，故屆時必甚熱鬧。

【本報常熟訊】縣童子軍理事會，爲慶祝蔣委員長五十壽辰，定於二十九日上午九時，召集全縣童軍，於公共體育場舉行大檢閱典禮，以資慶祝。

警察號機 昨日命名

【南京廿三日中央社電】京各界祝壽機，已購就運京，定廿八日舉行命名典禮。全國警察，爲崇仰革命領袖，及增厚國防實力起見，集款十萬元，購置警察號飛機，恭祝蔣委員長壽辰，定二十四日上午九時，在京明故宮舉行命名典禮。由首都警察廳長王固磐任主席，並由其女公子克貞行擲瓶禮，中央國府及行政院均將派代表出席致詞，民衆可自由參加。於行禮後並舉行飛機表演。

豫省府規定 清毒期間

【開封通訊】豫省府頃定清毒期間及辦法，令文如下：查二年禁毒期限，至本年年終即行屆滿，本省檢舉抽查，雖均早已辦竣，而禁毒工作，仍應加緊努力，以期在限滿以前收廓清之效果，茲定自令到之日起，至本年十二月底止，爲最後清毒期間，並規定實施辦法如下：（一）各有責任機關，務須督飭所屬嚴密查禁，隨時認眞緝辦，（二）各區行政督察專員公署，各縣政府，各公安局，應以淺顯白話，布告廣爲勸戒，各區長聯保主任保甲長，應隨時口頭勸告，（三）省會及各區行政督察專員公署，各縣政府，各公安局所在地，各於十一月一日開禁毒大會擴大宣傳，所需經費照六三紀念成案開支，除分令并呈報外，合行令仰該縣遵照，分別切實辦理，並將禁毒大會經費，事前造具預算，事後造具計算，具報爲要，此令。

甘省赤匪被擊潰 西蘭路恢復通車

通渭縣城已被國軍佔領 北山殘匪追擊中

【蘭州廿三日中央社電】隴南朱徐等股匪，向通渭以北會甯靜甯等處竄擾，我軍跟蹤追勦，十八日晨將碧玉鎭之匪驅逐，克復該鎭，匪向通渭黃家窰逃竄。我軍偵知僞九十一師尙在通渭附近，企圖頑抗，於十九日午進攻通渭，匪不支，四散逃竄，十九日晚遂佔領縣城，並派隊追擊通渭北山之匪。

【西安二十二日中央社電】竄擾界石鋪馬營殘匪，經我軍痛勦後，已不見匪蹤，僅會寧及通渭東北永湧泉一帶有股匪數百，均狼狽不堪，不難殲滅。又西蘭公路被匪竄擾，月餘未能通車，刻經我軍痛擊，沿途匪患，已漸肅清，治安恢復。路局定二十五日恢復西蘭間直達通車。

【福州二十三日中時社電】閩北南平順昌兩縣間之峽陽鎭，十九日被殘匪黃立貴股，乘軍隊調動之際攻入，二十由張鈁師進勦，二十一日即克復，現南順兩縣地方甚安謐。

【長沙廿二日中央社電】湖南各民衆團體廿二日下午四時，假國術俱樂部舉行慰勞四路軍官兵大會，到各界代表左益齋，方克剛，魏雲選，黃佩石，笪永華，胡覺如，省府曹代主席典球，凌璋，余藉傳，何浩若，暨四軍將領何鍵，劉建緒，李覺，章亮基，郭持平等共百餘人。首由主席左益齋致歡迎詞，並備「爲國干城」綢旗敬獻總指揮及各師長，以表湘民慰勞之忱。次何鍵及劉建緒各答詞致謝。末由省黨委朱浩懷及代表胡覺如致詞後，攝影散會。

全國各大學院科設置情形

一個詳細的統計

【南京特訊】全國各大學，因鑒於現代實際需要，設計方面，亦多趨重實類各科，與數年前之設科情形不同，茲將全國各大學最近設科狀況分誌於下，以饗讀者：

大學院系設科狀況

（一）中央大學設理，文，法，醫，農，工，教育七院。（二）北平大學工，醫，農，法商，女子文理。（三）清華大學理工文法。（四）北京大學理工文法。（五）北平師範大學理文教育。（六）武漢大學理工文法。（七）中山大學理農工醫文法。（八）山東大學工文理。（九）同濟大學工醫。（十）暨南大學理文商。（十一）浙江大學工農文理。（十二）交通大學科學，土木工程，機械工程，電機，管理。（十三）四川大學理農文法，（以上國立），（十四）河南大學理農醫文法。（十五）安徽大學理文農。（十六）山西大學理工文法。（十七）湖南大學理文工。（十八）廣西大學理農工。（十九）勷勤大學工商教育。（二十）雲南大學理工文法醫。（二十一）東北大學工文法。（二十二）重慶大學工理，（以上省立），（二十三）金陵大學理農文。（二十四）大同大學理文商。（二十五）復旦大學理文法商。（二十六）光華大學理文商。（二十七）大夏大學理文法教育商。（二十八）東亞大學理文法。（二十九）滬江大學理文商。（三十）震旦大學理工法醫。（三十一）燕京大學理文法。（三十二）輔仁大學理文教育。（三十三）中法大學理醫文。（三十四）南開大學理文商。（三十五）齊魯大學理醫文。（三十六）武昌中華大學理文商。（三十七）武昌華中大學理文教育。（三十八）廈門大學理文法商。（三十九）嶺南大學農工理文商。（四十）廣東國民大學工文理。（四十一）廣州大學工文法。（四十二）華西協合大學理醫文，（以上私立）。

大學附設部份狀況

（一）中央大學附設理科研究所算學部，農科研究所農藝學部，機械特別研究班，醫學院附設牙醫專科學校，（二）北京大學附設文科研究所，中國文學史學兩部，理科研究所數學物理化學三部，法科研究所暫緩招生，（三）清華大學附設文科研究所，分中國文學外國語文哲學歷史四部，理科研究所分物理化學算學生物四部，法科研究所分政治經濟兩部，（四）武漢大學附設工科研究所土木部，法科研究所經濟部，（五）中山大學附設文科研究所中國語言文學歷史學兩部，教育研究所教育學教育心理兩部，農科研究所農林植物部土壤部，（六）金陵大學附設理科研究所化學部，農科研究所農業經濟部，（七）燕京大學附設理科研究所化學生物學部，法科研究所政治學部，（八）南開大學附設理科研究所化學工程部，商科研究所經濟部，（九）嶺南大學附設理科研究所法律學部，（十）嶺南大學准設理科研究所生物學部及化學部，（十一）山東大學農學院在籌備中，（十二）交通大學分別改爲理工商三學院，（十三）河南大學法學院政治兩系結束後停辦，（十四）勷勤大學工學院附設土木工程及電信交通兩專修科，（十五）重慶大學籌設醫科附設專修科，（十六）大同大學附設體育專修科，分國文英文史地數理四組，（十七）大夏大學附設師範專修科，（十八）滬江大學商學系分工商管理會計兩組，（十九）中法大學附設藥學專修科，（二十）武昌中華大學二十四年度將結束，東吳大學教育化學工商管理四系外，均停止招生。

北平市女同學會 下月一日成立

已開第一次籌備會 燕大等校担任起草

【北平廿一日航訊】平市各大中學女生爲聯絡感情，砥礪學行及服務社會起見，經北大，燕京，清華，法商，東大，南校，師大文學院，民國學院，中國學院，第一助產學校等九校女同學會之發起，並致函各校女同學會，徵求參加後，特於昨日下午一時在燈市口燕京校友會大客廳召開第一次籌備會議，出席十二校（缺席兩校）代表三十餘人，由清華主席，至下午五時半散會，茲誌參加學校單位及議決事項如次：

參加學校 （朝陽學院女同學會，中國學院女同學會，兩吉女中同學會，師大文學院女同學會，中南專校女同學會，平大法商學院一九三六女同學會，廣安中學女同學會，清華大學女同學會，燕京大學女大學生問題討論會，幼稚師範學生會，第一助產學校同學會等。

議決事項 開會後首由主席報告開會意義及各校代表報告各該會情形後即開始討論（一）本會定名爲「北平市女同學會」（二）定於十一月一日舉行成立大會，（三）討論本會組織問題，並推定清華，燕京，法商三校爲起草委員起草簡章，（四）徵求平市各校女同學參加聯絡辦法分配如下：（1）西區由清華，中大，法商，燕京，幼師等校負責，（2）南區由師大，東大，廣安等校負責，（3）東區由北大，朝大，京華美專等校負責。

贛省當局 對合作事業 擬定五年計劃

以促進農村經濟建設 爲推行合作之目標

【南昌通信】贛省農村合作事業，因歷年辦理匪區農村救濟，及水旱災區農賑，計先後推進之區域，已擴增至七十八縣一市，惟工作所需，大多偏重賑濟，對于促進建設尙未專力及此，現該會委員長文群，爲謀完成此項要政，遵照主席指示各點，擬定計劃，自二十五年度起，以促進農村經濟建設，爲推行合作之唯一目標，對振興農業，鼓勵墾植，決以合作方法，促其實現，所有各項合作義務，均已重行規定，並將各縣分爲三級辦理，預定五年推進，至二十九年度一律完竣，茲將推進原則三點，及本年度關於推行農業工作，採誌如下：

三原則點

（一）分區推動，五年普及 在促進農村經濟建設之目標下，現時農民程度過低，儘本省財政現有經費人才，實難普遍進展，應就已有合作基礎之七十八縣，參照全省交通位置，劃分區域，每區推定中心縣份，集中力量，儘速完成，當後依次推廣，凡經指定爲某區中心工作所在地爲示範縣份，又次爲普通縣份，計第一年指定示範縣十，推廣縣二十，普通縣二十，以後每年遞進，就推廣縣提改若干爲示範縣，就普通縣提改若干爲推廣縣，期以五年，全省各縣，皆平均達到預定目的，（二）工作繁簡，各異其宜，示範縣工作宜繁，凡農村經濟建設所必需各種事業，悉應以合作方法，普遍倡導，儘速舉辦，推廣縣份工作次繁，應就已有之合作基礎，審查當地需要先後，普通縣工作從簡，應偏重振濟性質，惟有原合作組織，應繼續辦理，（三）分工共進，協同負責，農村經濟建設工作，關係方面甚多，應同在省政府指導發起各種合作社，及其聯合社，並健全其組織，監督保護其社務之合作進行等事。應由省農村合作委員會負責辦理外，其他關於經營技術之改良指導，及其農工商各種事業之保商獎勵，及其需要資金之調劑，地方民衆合作之設施，保聯主任及保甲長職務之實行等事，皆應由主管農工商水利民政教育各行政或技術機關，暨地方銀行，各就所管，或有關係事項，分別切實協助辦理。

農業工作

（甲）一級工作縣，計南昌，萍鄉，吉安，鄱縣，樂平，上饒，臨川，寧都，安義，星子等十一縣，（一）推廣改良稻麥棉種，普及全縣，（二）完成灌溉排水之設備，先由開塘。作壩。築堤。及牛車着手，漸次設備蓄水池，抽水機站，及疏浚溝渠等事，（三）在可能範圍內，整理耕地，（四）聯合辦理病虫害虫之防除設備，（五）普遍辦理耕牛保險，（六）普遍設立合作農倉，（七）利用社員勞力，由社開墾荒山，栽培牧草，推廣造林，共收益供給本社及地方公益爲原則，（八）聯合購買改良畜種及飼料，或設畜舍，並獎勵畜牧事業，（乙）二級工作縣，計新建，武寧，修水，豐城，高安，萬載，宜春，遂川，吉水，浮梁，九江，玉山，弋陽，貴溪，東鄉，南城，雩都，興國，石城，信豐等十二縣，（一）改良當地農業特產，並推廣之，（二）擇地辦理灌溉排水設備，（三）儘量設立合作農倉，（四）試辦耕牛保險，及家畜改良，（五）其他依當地需設較其備之農業事項，（丙）三級工作縣，計永修，靖安，奉新，進賢，廣豐，江，上高，宜豐，銅鼓，蓮花，永新，安福，永豐，太和，彭澤，萬安，南康，瑞昌，德安，湖口，都昌，鄱陽，萬年，餘江，德興，廣豐，鉛山，橫峯，安，餘干，金谿，崇仁，樂安，廣昌，宜黃，南豐，黎川，光澤，市，會昌，瑞金，及南昌，（一）試驗改良品種，（二）推行簡易農倉。

桂林消防 統一訓練指揮

【桂林通訊】本市人烟稠密，地方遼闊，每屆風高物燥之際，輒易發生火警，故各街應有水龍會之設備，由各街鋪戶籌款設立，蓋所以保障民衆之安全也，嗣後各鎭所成立，水龍會則隸屬於鎭所，惟以各鎭所係屬分立，火龍會之工役亦會臨時僱用，既無嚴密之組織，復乏嚴格之訓練，抑且互相隔閡，難於聯絡，倘一旦發生火警，非特延遲不前，即在指揮上亦感覺莫大不便，本市公安局有鑒及此，特擬將原有各鎭所屬水龍會改爲民衆消防組，以期統一，而利訓練指揮，經於上週在該局召開桂林區鎭所暨民衆水龍會聯席會議，決定實施辦法。

談各綫公路

鄂公路工程處長 皖鄂聯絡路年底通車

【漢口廿三日專電】湖北省公路工程處長呂季方，日前出發鄂南各縣，視察鄂湘兩省聯絡幹線修築進展情形，由通城乘車返省，記者昨晤及呂氏，詢以各路近況，據云，鄂湘兩省聯絡公路，鄂省各段，進展甚速，本人此次出發，路經咸寧，通城等縣，對於各段情形，均已躬加考查，除崇陽至平江一段已通車外，其由武昌至崇陽者，本月二十日準可完成，武昌直達湘省全線，至本月底以前，決可實行通車，將來兩省商旅交通，至爲便利，關於京川幹線，自廣濟至宿松一段，由廣濟至黃梅者已經完成通車，剩餘之黃梅達皖省宿松一段，隔山樑潙洞等工程，現在均已招包妥善，正趕運材料，至遲下月初即興工，算定鄂皖兩省直達線，至本年年底當可竣工，經費一項，經呈建廳省府，分別撥付云。

清揚公路 本月底完工

【本報淮陰二十一日通信】江蘇建設廳淮陰築路事務所主任劉勳略氏，以建築清揚公路，原爲繁榮淮陰市面，便利交通起見，開工迄今，已近兩月，對於河北八面佛抒外穩火車站站首，至孫家大莊及中馬頭淮陰船閘一帶，已於本月十日完成。此係第一步工程。關於泰昌輪局至大閘越閘口沿運河堤至爲馬路頭一帶石子路即將鋪設完成，石子已鋪至越閘口。第二步工程在月內完工。而杯度庵至泰昌局一段，已着手拆除房屋，進行第三步工程。全部工程，決在本月底完工。

松江

救濟院工藝展

【本報松江訊】江蘇省民政廳爲促進救濟事業之生產起見，對於各縣救濟院出品之工藝品力謀適合社會需要，妥特擬訂辦法，定期舉行全省救濟院工藝出品成績展覽會，業已分令各縣救濟院飭將所有工藝出品一律寄省展覽。

統一整理土地

【本報松江訊】蘇省府頃訓令各縣縣長云：查本省整理土地業已有統一實施辦法計劃，嗣後各該縣關於公產及劃歸本省之灶田，其測量登記事宜，應交由地政機關辦理，以節勞費，而免紛歧，若遇公路測量，儘調用測量技術人員，得由該縣長呈准省地，改局指派技術人員協助辦理，除分令外，合行令仰遵照。此令。

浦南盜刼傷人

【本報松江訊】浦南盤庫鄉六圖農民，何惠元家於十九日深夜一時許，突來口操土客音之盜匪十餘人，手持槍械，破窗入內，將事主等逐一綑縛，逼說藏銀未遂，盜等大怒，開槍兩響，彈中事主何惠生右腿及其戚劉阿可右手，後將棉花五包一併刦掠而逸。事後傷者於廿一日雇舟來松投昔城醫院治療，一面開單分報緝捕機關請緝。

流彈擊斃農婦

【本報松江訊】本邑東外滬杭鐵路東南諸家埭農民張關泉，年廿八歲，於念一日下午五時許偕妻顧引弟（年廿九歲）及兩女在菜園內捕捉菜蟲時，適稅警教練所學員在新東門內該所操場即三德體育場演習實彈射擊，一彈越城牆飛出，擊中引弟右肋，由胸腔部穿出，因其俯伏在地，故嘴唇亦遭炸裂，當場流血斃命，厥狀極慘，乃夫及女兒狀均撫屍大哭，旋經該管公安一分所得報，派王警長馳赴履勘，查得前情，遂一面通知教練所，一面呈報縣局，轉函地檢處報驗，及至二十二日上午十時，由朱錫瑜檢察官率吏警前往相驗，當由屍屬當場請求免驗，法官准之，飭其結備案，屍體自行棺殮，該教練所已從優撫卹矣。

閘閉沿運閘壩

【本報淮陰訊】江北運河工程局局長徐鼎康以運河水勢，秋汛以來，日益降落，淮江正閘誌樁水量現存一丈八尺三寸，較之大汛時期已降落一丈之譜，以致馬棚界首一帶瀕現乾涸，又有淤河之虞，徐局長爲蓄水濟航起見，決將沿運各閘壩及鳳凰車邏一律關閉，以資蓄水，共表下河各縣種植時期已過，無須再事宣洩，頃特電令江寶段工務所所長齊壽延及江都高郵寶應淮安各縣縣長，限即日將沿運各閘洞及各壩一律關閉，蓄水濟航，今冬各航運不致阻塞矣。

常熟

舉行防空演習

【本報常熟訊】此間防空工作，積極進行，城區將於下月初旬，與二區八縣，聯合大演習，茲已定二十五日夜間，先行預演燈火管制及交通管制，又據福山訊稱，該鎭因地瀕長江，形勢衝要，已於二十日先行演習防空，下午一時四十分，假想敵機自前方飛來，警鐘聲大作，全鎭商店停止營業，交通斷絕，軍警紛紛出發防禦，嗣在市後某處，假想中彈着火，消防隊立即出發施救，一時情形逼眞，成績頗佳。

召集糧戶借漕

【本報常熟訊】財政廳頃派委員鄒新民，來常守提田賦。縣府爰於二十三日上午十時在縣府開會，召集城區殷富糧戶張思齊等數十家，鄉區閔姓等八十家，籌借田賦，并勸導各戶提前完納，以應急需。

蘇州

禁止買羊取胎

【本報蘇州訊】據本縣十三區西山來人談：該處近年來時有浙省南潯方面派來人員，專收有孕母綿羊，迄今已不下三千餘頭，此種母羊被收去後，即用燒紅之鐵扦，插入肛門燙死後，將皮剝卸，以售善價，手段殘酷已極。一般鄉人因往年母羊每頭僅値三四元，今年則在七八元左右，故均樂於畜養出售。並悉孕羊必待行將生產時，始剖腹取出胎羊，將皮剝下，以供老饕之需。現聞已由西山區公所方面呈縣查禁，以免斷絕羊種。

淮陰

導淮入海工程

【本報淮陰訊】江蘇省導淮入海工程處，以導淮入海工程未完工程，亟應積極進行，并限期在十一月底完成。關於各縣工夫，全部到八萬人，已到三分之一。工程處特再電令導淮區未完工之各縣縣長，限在三日內將工夫一律征足到工，各縣縣長應即常川駐工督促，俾得如期完成。

泰縣

廳委視察造林

【本報泰縣訊】蘇建廳委員李元濟，來泰視察造林，由縣府農業技術員張登鑑，陪同乘輪沿第八區，昨晨視察北城河所植樹木及通檢省道行道樹，大致認爲滿意，視畢，即於下午乘車轉赴七區一帶視察。

城鄉瘧疾盛行

【本報泰縣訊】入月以來，氣候亢燥，城鄉患者頗多，幾乎十有一二，中西醫士，每日大忙特忙，但據記者訪問，患者多係間歇性良性瘧與混合瘧，（中醫謂之瘧疾不分）至於惡性瘧，尙未發見，故亦未聞有死亡，但居民對此，頗爲惴惴。

蕭縣

各區提倡造林

【本報徐州訊】蕭縣近年來造植林木，達數十頃之廣。今年縣府通令各區提倡造林，現各區遵令呈報計種植百萬株，共面積約四十頃之廣。

平湖

東泗鄉換保長

【本報平湖訊】東泗鄉第十保保長陳金昌，因病向當局呈辭，奉區署指令照准後，於廿一日下午一時在該保召開甲長會議，遴選繼任人選，結果公推甲長張和尙升任爲保長。

新埭教育會議

【本報平湖訊】新埭區署於廿一日召開第二次區教育會議，出席者張裕修等廿三人，首由潘主席致開會詞，次由喬科長致訓詞，旋即開始討論，通過組織小教進修會等要案十餘件。

吳興

合作社被刼案

【本報吳興訊】本縣西門外潘店烘繭合作社，於九月二十五日被匪搶劫鈔洋四千餘元，案發後，經區司令部偵緝隊踩緝，並經軍法官鄒銓前往履勘，對於被刼經過，發生疑點甚多，情節離奇。即將鄒玉麟及其妻陳氏等分別看管，旋捕獲嫌疑犯周少蘭，宋開建，陳學明，花如海，王水寶，吳和尙等六名。數度研訊，鄒等均矢口否認。在研訊期間，迭據社教人員聯名聲辯，保證鄒無勾通盜匪各情，乃於本月十七日以侵占等罪將該案全部卷宗移送吳興地方法院檢察處，二十一日下午二時許，由翁振書檢察官隔別偵訊三小時之久，結果鄒玉麟着交一千元現金保，鄒陳氏交二百元現金保，宋開建交一百元保證書，陳學明交六百元保證書，周少蘭，王水寶，吳和尙，花如海等各交殷實鋪保出外候核。

嘉興

制止漏稅洋貨

【本報嘉興訊】江海關嘉興分關自二十三年裁撤後，所有由滬運嘉之進口洋貨，准在上海轉船完納進口稅，免納滸浦及碼頭兩項附捐。現滬江海關據南頭分關報告，迭有人造絲由內港輪船拖回上海，藉以避免附捐。而拖回上海之原因，則說嘉興銷路呆滯。但運至嘉興者，仍然不絕。故此種措詞，殊難置信。按此項私貨，如在滬直接報運進口，必須完納附捐。而一經轉船運嘉，則每箱約可省去國幣七元一角，故不憚轉輾迴折，其目的實爲避免附捐無疑。爲防止藉此蒙混，特由該關呈請財部令知嘉興縣商會飭其設法阻止，如仍有發現，即將該貨扣留。茲縣商會已奉到此項令知，以後對於商人請領分銷執照時，特別愼重，以資防範。

督學視察各校

【本報嘉興訊】省督學方祖績來嘉視察嘉興教育狀況，連日由縣政府教育指導員應古先陪同視察城區學校，俟城區各校視察後，出發鄉區視察。

對西不干涉委會 蘇聯擬正式退出

意德覆文反責蘇聯 葡派飛機賚送覆牒

倫敦二十三日電　不干涉西班牙內戰委員會定今日開會，其議程中之最重要一條，爲柏林方面否認蘇聯指責德國破壞中立協定，及德國對俄國之反責。此項反責中之最重要二事，爲（一）九月十二日有運輸軍火之火車一列由巴塞洛那駛抵瑪德里，載有蘇聯製造之高射砲六十尊。（二）十月十六日蘇俄輪船科姆索摩爾號，在迦爾舍吉那港起卸坦克車五十輛，隨有駕駛員九十四人。（路透）

倫敦二十三日電　今晨駐英法大使柯爾班氏至英外交部時，曾與不干涉西班牙內戰調整委員會主席潑萊茅斯勳爵謀商今日下午委員會集議之議程，及德意對蘇聯指責違反不干涉協定事之覆文。英法兩國現擬設法阻止該委員會之破裂，如蘇聯決計退出，則卽難免有破裂之虞。蓋蘇聯一旦退出，則德意等國均將悍然無忌，公開協助西班牙之叛軍。至是歐洲各國勢將分爲兩對抗之國。委員會今除收到意德兩國否認蘇聯指責並反責蘇聯之覆文外，今日午後英國亦將以公文一件提交該會，聞將闡明委員會成立之目的，爲調査違反不干涉協定之指責，而不能因有人提出此項指責，遂相分裂云。（路透）

倫敦二十三日電　西班牙內亂不波干涉辦法調整會委員，定於本日午後五時，舉行會議。屆時蘇聯代表所當採取之態度，頃已接獲莫斯科訓令；其內容如何，雖未揭露。但政界人士預料，該國代表當在會議中宣佈，正式退出該委員會。至葡萄牙國政府對於西班牙外長台爾伐育報告書所提出之復文，業於今晨派遣水上飛機一架，自該國京城賚送倫敦，預計該國代表當可於本日午後四時之前，面交調整委員會主席卽英國外務次官派萊茅斯。（哈瓦斯）

倫敦二十三日電　意政府對蘇聯與西班牙指責意國違反不干涉西班牙內戰協定各節，已有覆文送達倫敦。其文如德政府之覆文同，完全否認所指責之各節。並另有公文致不干涉委員會，臚舉蘇聯違反協定之各事件，以反責蘇聯。（路透）

倫敦二十三日電　葡萄牙因蘇聯責其違反不干涉協定，特派軍用水上飛機一架，將其答辯牒文，送達倫敦，以期趕及今日下午不干涉調整委員會之緊急會議。據聞葡萄牙之態度，正與德意兩國相同。對於蘇聯之責備，皆予以駁斥，更反責蘇聯之積極援助西班牙政府。又據巴黎消息宣稱：蘇聯代表團或將在今日之會議，中途退席，並謂蘇聯卽將退出不干涉協定云（路透）

英皇之戀 辛夫人卽可離異

倫敦二十二日電　辛百生夫人今日宣稱：伊實不願與英王愛德華結婚，以免英王爲難。辛夫人志氣甚高，除爲正式王后外，不欲接受其他名義。夫人離婚案，已定明日開審。該案因並無爭執，故不需半小時，卽可判決離異。

英法西斯 又肇事端

倫敦二十三日電　英國法西斯黨昨在漢潑斯戴特市政廳舉行集會，黨員李伊斯當卽發表演說，詆毁猶太人，不遺餘力。大爲聽衆所不滿，阻其發言，因乃發生衝突。警察委將此輩逐出會場，其時場外集合大批羣衆，對於法西斯黨表示敵對之意，幷由警察加以攔阻，不許闖入會場。（哈瓦斯）

日美國際電話 實行減價

東京二十三日電　日本遞信省與美國電話公司交涉減低日美國際電話費之問題，結果兩方意見一致，定於十一月一日起實施新價目。日美通話從來每三分鐘九十元，今次改平日收七十元，星期日收五十元。（同盟）

蘇聯外[illegible]外長[illegible]

法急進社會黨 意見紛歧

法國比亞利玆城廿二日電　急進社會黨全國代表大會，昨日開幕之後，各派負責代表，當卽舉行會議，但因各該派重要人物如前財政部長雷尼哀，前商務部長龐萊，未曾出席，討論範圍，未能如預料之廣泛，所可知者，關於維護人民陣綫一項問題，各派意見，仍屬紛歧，當俟明後兩日賡續努力，始可擬成一種決定草案，提付大會一致予以通過。此外該黨青年團體，昨亦分頭舉行會議，情形至爲熱烈，至意見紛歧之處，則與該黨代表大會不相軒輊。（哈瓦斯）

保加利亞 發生閣潮

保加利亞京城廿三日電　鐵道部長戈喬哈羅夫，教育部長米恰戈夫，已向國務總理古賽伐諾夫提出辭呈；保國政局，果如預料發生閣潮矣。（哈瓦斯）

波蘭外長將 聘問英國

倫敦廿二日電　官場宣稱，波蘭外交部長柏克上校將于下月中旬聘問英國，由英國政府正式予以招待。按六個月前，艾登外相卽已邀請柏克作英國之行。最近艾登在蒙脫卡羅城與柏克相晤時，復重申前請，當由柏克加以接受。政界人士以爲柏克上校此來，是以說明英波兩國交誼敦篤。而波蘭對於德俄兩國所抱態度，亦可乘機一加探測。卽由此再進一步而使波蘭對於俄國所採保留態度得以減輕，以便訂立東歐公約，幷將波俄兩國相互財政商務關係，加以改善，亦非不可能之事也。（哈瓦斯）

空軍競爭中之謎

英著名製造家 退出政府祕密計劃

空部政治利益被批評

倫敦二十三日電　英國著名汽車製造家紐飛爾德勳爵今日發表宣言，對於英國航空部之政治利益有所批評，並說明吳爾西當汽車公司，已退出英政府建之一六廠專造皇家空軍所需飛機引擎之祕密計劃。紐氏又稱英政府建立之飛機引擎製造廠之祕密計劃結果恐未必滿意。據云紐氏之所以不肯加入政府之祕密計劃，其主要原因卽認爲該計劃之不能實行。紐氏曾擬出其全力以助政府，故彼當云：「國家必有需余之處，自當效力」云。紐氏又述其最後一次與航空大臣史溫登子爵之會晤情形如下：「余詢史氏是否不欲採用吾人所製之飛機引擎，史氏答稱並無此意。余又問史氏航空部是否需要吾人製造「潑拉脫」及美國「灰特那」兩種引擎，史氏又答曰不然，此種事宜應由內閣等自行取決云。」紐氏復問史氏有無其他事件需要彼之助力，史氏答以無事相煩。紐氏至此卽興辭而出雙方並未發生言語上之衝突。現聞航空大臣對于紐氏宣言所引起之事件，擬早日在國會發表申明云（路透）

英向美訂 大批飛機

倫敦二十三日電　謠傳航空部頃向加拿大某飛機廠，（係與美國某飛機廠聯號）訂購軍用飛機三百架，均係純粹英國式；緣因英國航空部，一向拒不購用美國式飛機故也云。

華盛頓二十三日電　接之倫敦方面傳來消息，英國航空部曾向加拿大某飛機廠，卽與美國某廠聯號者，訂購英國式軍用飛機三百架，此間未能加以證實。所可知者，美國飛機廠兩家，現正製造雙引擎與三引擎轟炸機一大批，其圖樣均係兩年前所製定，陸軍部當可准其出口，此外陸軍部對於最新式飛機輸往外國，則所反對云

美商在日 製造飛機

紐約二十二日電　畢檀飛機公司，今日宣布，該公司已與日本航空運輸公司簽定，在日本製造飛機之合同。（路透）

德與希臘 訂約航空

消息靈通人士頃宣稱，昨有德代表團到達此間，擬與希臘政府，商訂航空協定，俾德國魯夫特漢沙航空公司所經營航綫，得經由希臘領空，展長至遠東方面云。（哈瓦斯）

英帝航空 置巨型機

倫敦二十三日電　帝國航空公司新置十七噸米之飛艇第一艘開諾泊斯號將於今日由坎特邑羅哲斯特飛往地中海。該艇堪稱天空中之「曼麗皇后號」，將於下星期按期往來於英倫與地中海間。艇中裝有引擎四具，能發四千匹馬力，每小時速率所達二百哩，能載客二十四人，郵件數噸。艇中裝飾，至爲華美，此爲商業用之兩棲飛艇第一艘，高出水面二十九尺。帝國航空公司今在羅哲斯特定造此式飛艇共二十八艘大約每月可造成一艘。（路透）

瑪德里白晝高空下 國民軍飛機示威

叛軍前線距京僅十二哩

瑪德里二十三日電　今日瑪德里發生第一次白晝之空襲，西班牙國民革命軍之飛機，曾兩次飛越西京。各機在城中並未投擲炸彈，惟近郊一帶，曾落下炸彈多枚。因欲避免高射炮擊中起見，飛行極高，且頗迅速。衆信此次空襲之用意，係恐嚇城中居民，使若輩發起投降之要求云。（路透）

太拉維拉二十三日電　據叛軍發表公報稱：國民軍續獲勝利後，頃更迫近瑪德里。聞叛軍已在首都之西北佔據特拉瑪克斯拉那伏山隘。首都東北瓜達拉迦拉陣線之官軍，聞刻在全部退却中。同時佛蘭科將軍所統之縱隊，已圍攻距首都西南十二哩之摩斯吐萊斯鎭。官軍新近曾在該地設第二道防線。叛軍炮隊今日復轟炸官軍陣地，準備以步兵强襲，捍衞瑪德里之官軍指揮陀拉度將軍，已被任爲陸軍次官。（路透）

叛軍政府 發表政綱

西班牙蒲爾哥斯城二十二日電　國民軍政府領袖弗朗哥將軍頃向本社訪員發表談話，就國民軍政府之政綱有所說明。略謂「民軍政府乃係爲人民服務之政府，而于中產階級及貧苦者，尤當予以扶掖，苟謂吾人欲保障資本主義之特權，則謬莫甚焉。今後各業工人所得工資當以工廠盈餘爲比例，工人生活水準，亦當在國經濟所許可之範圍內加以提高。至于農田方面，則國民軍政府擬設立一種「家庭財產」制，所有田產，務當全數由村能最爲優長之子孫加以繼承，而不復分授全體子孫，庶免土地之分裂云。（哈瓦斯）

左翼各黨 共同政綱

西班牙琶塞龍納城電　加泰隆自治邦各工會，與統一社會黨，暨無政府主義聯合會代表，頃簽定一種共同政綱，共要點如下：㊀資本主義者所辦企業，除小工業外，一概無償予以沒收，以之改爲集產經營制；凡外國人所辦企業，沒收之時，當酌給津貼；㊁全境各處房產，均收歸市有，但小房產不在其例；㊂統一全數軍令，俾與叛軍作殊死戰；㊃編練民團，强迫人民服役，並創設戰事工業；㊄所有農田均得施用集產制，共有不願採用此制者聽之；㊅實施職業團體制；㊆各銀行改歸國營。

英國使節 不輕離任

倫敦二十二日電　負責方面頃路透消息云，英國駐西班牙代辦，仍將繼續留駐京城瑪德里，卽令國民軍政府領袖佛朗哥將軍之軍隊一旦佔據該地，與國民軍政府建立事實上之關係；除非京城情勢異常危險，英國代辦決不輕離任地。又駐琶塞龍納城英國領事館人員表示，英國外交人員將繼續駐在該城，但如加泰隆自治邦改組爲加泰隆蘇維埃共和國，則不擬予以承認云。（哈瓦斯）

日漁船在北美 遠洋捕魚 成國際問題

東京二十三日電　日本遠洋漁業船，本年夏季遠駛坎拿大亞拉斯加方面，從事漁業。坎拿大漁業界因恐將來受其打擊，請求政府致慮對策。因此該方面之漁業問題卽成爲日美坎三國之國際問題。據日當局意見，坎拿大漁業界恐被日漁船獲得爲該方面最大海產資源之鮭魚，日當局之限定日船祇可漁蟹，禁止捕鮭，故坎拿大方面如有任何提議，日本可不接受。（同盟）

德增遠東貨船

柏林二十二日電　亨美輪船公司現在增造添八千噸行駛遠東之貨船兩艘，第一艘將於一九三八年春季下水（路透）

衝突危險空氣中 歐各外長東西奔波

柏林二十二日電　德意兩國外長，今日仍在法西斯派國家與左派國家行將發生衝突之危險空氣中，繼續討論。其他歐洲國家之外長，亦東西奔波，各盡其外交策略之能事。羅馬尼亞總理達達萊斯戈，今日親赴南斯拉夫首都，作外交上之討論。據悉已通知南斯拉夫，羅國擬放棄法俄集團，而與中歐國家合作。同時羅王卡羅爾，亦準備赴捷克京城討論小協商國與俄德兩國之關係。捷克與蘇聯有軍事聯盟，故其政治家或將勸說羅王改善其對俄關係，惟據各方情形觀之，羅國似已深受德國之影響矣。波蘭外長貝克今日已接受英國之邀請，將赴倫敦作外交談話。捷克外長克洛夫太則向其國會宣稱，捷克不能追隨比國之行動，蓋捷克如不與他國聯盟，將無法抵禦任何攻擊云。克氏亦否認捷克願爲蘇俄之航空根據地，俾可襲擊中歐，且亦不願參加法西斯集團或反法西斯集團。同時法國外長台爾博斯今日在巴黎美僑俱樂部演說，盛贊美國維持世界和平之努力，且謂歐洲國家應效法美國，爲和平奮鬥云。（國民）

美總統候選人 藍敦過度演說成疾 恐將暫時失音

台克萊斯州尼爾巴來二十二日電　共和黨總統候選人藍敦氏遵醫生之囑，在其「競選運動專車」中靜臥休息。據醫士稱，藍氏因稍受風寒，日作過度之演說，致發生喉疾；若不稍事休息，恐將暫時失音云。按藍氏現正在赴沃克拉荷瑪城途中，擬在尼爾巴來作競選演講。（路透）

參議員聲 援羅斯福

舊金山二十日電　參議院外交委員會主席畢德門今日抵此，將爲羅斯福總統從事宣傳演說。據向美聯社訪員稱，最近英法美三國貨幣協定，實爲歐戰以來對於世界改造世界和平最清明之步驟，此項協定由美國倡導，將來可成爲世界合作之核心，對於世界和平，較之國際聯盟及其他國聯成立以來之種種國際努力，尤爲有益。此項協定雖僅爲一種君子協定，然以已往之經驗觀之，國家之諾言，當與成文之條約無異。譬如英國背棄諾言，則其十五萬萬元之平衡基金，卽將遭遇二十萬萬元之勁敵，自非所願。美國之金融地位，超越他國，故能作實際上之領袖；且其效力，較之參加國聯，尤遠過之。惟美國雖倡導平衡運動，以恢復國際貿易及經濟和平，然以非欲以其金元勢力，强迫他國參加幣制協定，蓋他國已深知經濟戰爭及幣制戰爭毫無實利，自能樂於參加也。美國以白銀準備協定中國及拉丁美洲各國貨幣，與以黃金準備助英法二國幣價之平衡，其意實無甚出入云。（國民）

美參議員 溘然長逝

美國底特律二十二日電　共和黨參議員柯爾斯氏，今日在此於醫士施用手術後逝世，享年六十有四。氏以充火車中粗工發跡，後因投資於汽車實業，遂年順利，遂成美國參院中最大富翁之一。相傳氏嘗於一九〇三年以二萬五千元投入福特汽車公司，而其盈利共達三千萬元。氏於一九二二年獲選爲參議員，以敢言聞名。氏於一九一五年因營業政策與福特氏意見大異，遂脫離福特汽車公司，嗣二人釋嫌和好如初。迨氏任參議員後，復因事與其老友福特氏決裂，氏終日勤勞，不遑稍休，當其五十五歲生辰，嘗言參議員之職工作太少，使人居恆清閒，虛擲光陰，而酬勞則覺太豐；致因此觸同院數友之怨。氏旣富擁巨資，乃貲賦其久蓄胸懷之夢想，卽爲無告兒童謀求幸福是也。一九二九年四月設一千萬元之基金，該金連同餘利約七百五十萬元，分二十五年用以增進米奇干州等處之兒童健康與幸福。氏於此項事業捐助之款，約達二千萬元。氏於入參議院之前，曾任底特律之警長與市長，所得俸金大半用於公益。氏幼年肄業於公共學校，後入高等學校一年。氏父曾設一肥皂廠。氏有子女各二（路透）

歐洲法西斯蒂 蔓延及於美國

潮自法西斯獨裁政治，遂漸風行歐洲大陸諸國以還，年來西半球之美洲合衆國，亦有法西斯運動之發生。美國之法西斯黨，自稱爲美利堅前衞；際玆美國改選總統，美國民衆之注意力，集中於政黨活動之今日，該黨則以絕大之努力，乘機宣傳其黨義及政綱政策。

美利堅前衞，雖自稱該黨所抱之主張；乃傳統之亞美利加主義。旣非憑藉歐洲各國之政治哲學，亦非于基某種理想主義。然就吾人觀之。該黨在政治方面，主張一黨專政，反對兩黨或多黨並存之議會制度。在經濟方面，主張各階級機會均等，推行合作制度，在軍事方面，主張設置强大之海陸軍。在種族方面，要求消除有色人種，限制猶太人，以冀造成淸一色之白色美利堅種國家。凡此種種，係皆足證明該黨之主張，係完全追隨歐洲德意等法西斯國家之後塵，亦步亦趨，殊無若何政治上之新創造可言也。玆將該黨近頃所公表之政綱十五條分譯如左，以供國人之參考：

（一）剷除猶太人之威脅，消滅猶太人之經濟的及政治的狄克推多。

（二）以純粹之白種人，建立一個種族的國家，而經濟，政治及社會制度，須具權利，義務，及機會均等之性質。

（三）建立合理的管事的政府制度，消滅政府之占有的及企業的色彩。工商業及勞動，皆應自由，不受轄制。

（四）經濟制度之建立，當以維持企業利潤，私人創制及私有財產爲原則，而以不損害國民全體之幸福爲限度。調整私人之獨占，藉以保護中小工商業。合作事業，須不受政府之干涉限制，政府應努力調整國民之經濟生活，企使全民皆有職業，並獲經濟上之安全保障。

（五）對於美國一般青年，企圖提高生活程度之正當要求，應予以認可，青年之幸福問題最爲重要。

（六）以全國之財富爲基礎，創造一種健全的穩定的通和制度。該項龐大之財富，應受聯邦中央銀行之支配；而中央銀行，則由工商各界之代表與政府共同管理，以期國家財政之源泉，受民衆之統制。民衆交付中央銀行之抵押品，如因意外原因，不克如期贖取；不應閉鎖其此後再來贖取之門徑。

（七）創設充分之失業保險及年老撫金。

（八）鼓勵農民，創立農產品之合作的銷售商號。以農工之利益爲依據，保護國內市場。

（九）保存國家之天然富源。

（十）增厚國防實力，不參加國際糾紛。

（十一）廢除童工及血汗作場。

（十二）廢除政治的附和制度，實現廉潔政府制度。

（十三）整理財政制度，改低租稅。

（十四）改組聯邦州及地方政府，以增進效率，經濟，並求嚴格施行法令。將聯邦政府由華盛頓遷往支加哥，使處於北美大陸之經濟中心。

（十五）國民信教自由。

意外相訪德之行 訂諒解文件多種

柏林廿三日電　意國外長齊亞諾伯爵，頃于本日午前十一時，前往萬西河沿岸伽多夫城，參觀新建之航空學校。午刻應宣傳部長郭培爾之邀宴。郭培爾今晨甫自貝許德伽登城遄返此間。午餐既畢，賓主二人，當卽進行談話。齊亞諾伯爵于午後六時，參加法西斯俱樂部歡迎會。幷定于本日晚間，乘專車前往貝許德伽登城，謁見希特勒元首。（哈瓦斯）

羅馬二十三日電　關于外長齊亞諾伯爵在柏林所進行之談話，此間半官式羅馬人民報頃載稱，意德兩國外交當局當于本日簽訂文件多種，俾雙方所成立之諒解，成爲正式性質。此項文件，準備就緒，迨齊亞諾外長在柏林與德國外長牛賴脫進行談話之後，卽已成爲定稿。意德兩國，業已依照下開各基礎，成立協定：（一）未來羅卡諾公約簽字國數目多寡，暨其所負責任，均當加以限制。（二）意德兩國對於國聯會務當組成「消極的聯合陣線」（三）關于與國聯問題，務當防止他國離間意德兩國，（四）意德兩國對於西班牙蒲爾哥斯城國民軍政府，當予以承認。至西國加泰隆自治邦，若果樹立共產主義的獨立共和國，尤當加以防止。此外，并聞德國航空部次長米爾瓦將軍最近訪問意國時，曾與意國當局，成立協定，規定雙方應在遠東共同經營航空線；并開辦東非洲亞第斯亞貝巴城航空綫，而由德國齊柏林飛船，担任飛航云（哈瓦斯）

國破强兵在 阿軍抵抗難

倫敦二十三日電　阿比西尼亞皇帝，近接該國西部攝政，卽參議院議長蘇狄克與陸軍總司令伊默魯將軍來電一通。內稱：「帝國政府，刻仍統治西部全部領土。但意國軍隊，已決定殲滅吾國民族，並已派遣大批部隊，担任進攻。吾軍因給養無着，器械不足，殊難加以抵抗」云。阿國皇帝已將此項電文抄送國聯會祕書長愛文諾矣。（哈瓦斯）

比民族派揚言 圖實行暴力政變

擬不顧禁令實行示威

比京廿二日電　半法西斯性質之萊克斯黨曾揚言企圖實行暴力政變。昨晚首相齊蘭氏作播音演說時述及此事，謂政府因該派領袖格里爾氏宣布於星期日舉行黨員二十五萬人之大示威，縱當局禁阻亦不之顧，故特下令禁止舉行，其主因乃爲維持秩序起見。政府對於政黨之劇烈運動，忍耐已久，蓋擬尊重憲法中之自由，今後仍將如此。但在一黨宣布，置政府決議於不顧，而擬以大規模之舉動推倒合法之政府時，則政府將明白告之曰不許出此；比國決不能接受自街道中成立之政府云。（路透）

比國勃魯塞爾城廿三日電　法西斯派萊克斯黨擬於下星期日舉行示威運動，自經內閣決定禁止之後，該黨領袖特格萊勒卽於昨日夜間發出宣言稱：「吾儕要求政府對於人民所享之自由權，務當加以尊重。本黨在星期日所當舉行之集會，雖由政府下令禁止，但吾人仍當於是日集合京中外省黨員五萬名，於星期六日或星期日晨間抵達京城，連同京中黨員五萬名共計十萬人，於國王利奧波得三世檢閱歐戰參戰將士時向之歡呼致敬」云（哈瓦斯）

比京白魯塞爾城廿三日電　法西斯派萊克斯黨，頃於昨日晚間舉行會議。會場四週當卽集行大批羣衆，舉行反示威運動，乃由警察將其驅散，并逮捕五十人。此外消息靈通人士宣稱，政府因該黨不顧禁令，仍擬於星期日舉行集會，業已通令京中駐軍從事戒備，以免發生事變云。（哈瓦斯）

快照天天可拍。凡是心愛人之一舉一動。以及一切可資紀念之事物。皆可攝影存眞。以供日後瀏覽。然用軟片切勿留然嘗試。務必裝用萬利軟片。此爲雙層藥膜之軟片。能拍得普通軟片所不能拍得者。所拍快照定可更清晰更精確。更生動更可愛。任何鏡箱裝用萬利軟片必有更佳之成績。故君攝影時應常用萬利軟片。萬利軟片必裝著名之黃匣。包捲皆備。尺寸俱全。

美商柯達公司
上海圓明園路一八五號

掠奪人造絲市場 日意競爭白熱化

意將大量存貨輸華猛烈傾銷 華商訂購三個月達六千餘箱

我國人造絲市場，向爲意大利人造絲所獨占。一二八後，日本人造絲崛起，傾銷我國，兩者成對峙之勢，無分軒輊。迨至去秋我國對意實施經濟制裁後，日人造絲遂乘機抬頭，並以走私政策，扶導其行。在此時期內，除荷蘭，英，德有少量進口外，日人造絲堪稱獨霸我國市場。本年七月，我國撤消對意制裁，意人造絲捲土重來，將制裁後大量存貨，輸華猛烈傾銷。現日人造絲在長江流域市場，亦大受打擊。據記者探悉，華北因走私之風仍熾，日人造絲傾銷可操勝券，惟長江流域方面，因有意貨與日貨競爭漸白熱化，日貨有被意貨壓倒之勢。蓋製人造絲有二十二步化學手續，日貨品質猶未能臻於完美，意貨品質居世界第一，而現價格與日貨相差無幾，故華商樂購不疲。聞華商向意訂購十，十一，十二，三個月期貨，已達六千五百大箱云。

空頭陣綫出奇制勝 紗市一蹶不振

現紗價高銷滯廠方棉需亦淡 但棧存僅餘五千包仍利多方

標紗　昨日標紗，最初開盤，美棉續軟，人心平庸，但多方依然拉買，致抬面尙緊，長豐庶豐長餘等多頭加碼，同豐望泰與恆昌等空頭抵補，價比上日微堅一角至五角或勿動，二三盤見花市疲頹，現貨客銷又形零落，人心突虛，抬面驟鬆，空方重起壓迫，益大錦昌明德愼記生源永昌等紛紛拋售，回跌六角至一元。收盤徐某再拉近月，回堅三角至一元，遠月則空方續售，又跌三四角。下午開盤，聞青島紗價猛跌，人心重虛，抬面又鬆，裕康森康長豐等多頭了結，愼記空頭再售，價比上日又跌六角至一元一角，二盤日商及大業售出，人心益虛，抬面愈鬆，再跌二角至六角，但一月期恆益大昌成等新購，回堅四角，三盤錦昌振大同豐潤康等補空，回堅一角至五角，收盤聞日商開出印度平果爾棉三千包，同時拋出期紗，人心突有轉軟，抬面益虛，又回跌三角至九角，場內由恆益庶豐大昌成同豐等各購進一千二百包至二千四百包，森康益大愼記信誠昌等各售出一千二百五十包至三千七百包，價比上日，各跌五角至二元三角。

標花　昨日標花晨初開盤，因外棉一致疲軟，紗市又無起色，點，但空戶抵補頗勁，致人心站定；價與上日彷彿，微跌五分至一角或勿動。本月期因裕大抵進四千担，獨堅二角五分。二盤聞紗銷零落，廠需呆滯，人心萎靡，抬面鬆動，恆益明德及寧波幫等多頭了結，又跌一角至四角五分。三盤多頭加碼，裕大合興瑞大長和等購進，人心轉佳，抬面趨緊，回堅五分至一角五分。收盤空方地傳，人心重虛，抬面又鬆，大孚望泰興大昌成等空頭加碼，回跌五分至二角。

下午開盤，因紗市虛弱，同時三品花又跌，人心更趨疲軟，抬面鬆動，明德振大合興等多頭了結，愼記望泰興源大等空頭加碼，價比上午，又跌一角至三角。二三盤爭波帮略有購進，源大元一長豐等亦進，庶豐泰昌等補空，回堅五分至一角或勿動。收盤聞日商開出印棉平果爾三千包，致引起大衆賣出，人心突又轉虛，抬面再鬆，潤康永昌等多頭了結，大昶大昌成等重起壓迫，回跌一角五分至三角五分。場內由庶豐長豐長和泰昌等各購進四千七百担至一萬〇五百担，明德望泰興大昶愼記等各售出三千五百担至九千一百担，價比上日，各跌六角五分至八角。

標紗

	十月期	十一月期	十二月期	一月期	二月期	三月期
最高價	二三八·五	二二九·七	二二〇·一	二一七·〇	二一六·六	二一六·六
最低價	二三七·五	二二八·〇	二一八·六	二一四·五	二一四·一	二一四·二
收盤	二三七·五	二二八·二	二一八·六	二一四·五	二一四·一	二一四·二
比上日（跌）	〇·五	一·三	一·六	二·三	二·二	二·三

標花

	十月期	十一月期	十二月期	一月期	二月期	三月期
最高價	四一·九五	四二·六五	四二·五〇	四二·四〇	四二·五五	四二·七〇
最低價	四一·〇〇	四一·九〇	四一·七〇	四一·八〇	四一·九五	四二·一〇
收盤	四一·〇〇	四一·九〇	四一·七〇	四一·八〇	四一·九五	四二·一〇
比上日（跌）	·七〇	·七五	·八〇	·七〇	·六五	·六〇

麵粉交易所 追加證據金

本市麵粉交易所昨布告增加賣方證據金，計十月份（每次追加票面）（一）三元六角一分七厘半，（二）三元四角九分七厘半，（三）三元三角六分七厘半，（四）三元二角四分二厘半，（五）三元一角一分七厘半，（六）二元九角九分二厘半，（七）二元八角六分七厘半，十一月份（一）三元六角三分七厘半，（二）三元五角一分二厘半，（三）三元三角八分七厘半，（四）三元二角六分二厘半，（五）三元一角三分七厘半，（六）三元〇一分二厘半，（七）二元八角八分七厘半，十二月份（一）三元六角六分，（二）三元五角三分半，（三）三元四角一分，（四）三元二角八分半，（五）三元一角六分，（六）三元〇三分半，一月份（一）三元七角二分二厘半，（二）三元五角九分七厘半，（三）三元四角七分二厘半，（四）三元三角四分七厘半，（五）三元二角二分二厘半，二月份（一）三元七角六分七厘半，（二）三元六角四分二厘半，（三）三元五角一分七厘半，（四）三元三角九分二厘半，（五）三元二角六分七厘半，三月份（一）三元七角七分七厘半，（二）三元六角五分二厘半，（三）三元五角二分七厘半。

上海錢業調查（一四）均泰永記莊

簡史	成立於民國十年二月至民國二十四年底汪屢年二股退給汪海樓承受
資本	二十八萬元　附本二十萬元
股東	汪海樓九股　薛中田一股
經理	錢遠聲
協理	王仰蘇
襄理	施熙堂
地址	天津路福綏里
電話	九〇八一六

蘇聯工業建設概況

——數目字的分析——

莫桂孫

甲：冶金工業

引言

發展金屬工業是一件最感困難的事，但是沒有黑色金屬工業，則無論什麼工業的發展，與經濟的改造都是談不上的。

歐戰以前俄國鑄鐵的產量爲四二〇〇千噸，鋼爲四二〇〇千噸，鐵板爲三五〇〇千噸。一九三〇年時，蘇聯的生鐵產業已有五百萬噸，（見圖表四）鋼五百八十六萬三千噸，薄金板四百八十一萬三千噸，——共中含品質較高的薄金板二十四萬二千噸，回想幾年以前，俄國還不能融煉鋼鐵，但現在因爲鋼鐵的用途擴大了，所以，蘇聯政府便把建設黑色金屬工廠的工作，認爲當前最緊急的任務，截至目前，在蘇聯，專爲黑色五金工業用的火車機頭，已有一千七百七十八部，車廂二萬一千九百輛，而鐵道之長，有六千五百啓羅米突，由此可見蘇聯建設黑色工業的決心與邁進了。

（一）建設與改造同時并進世界上只有蘇聯一國

幾年之中建設了許多新工廠，同時，并將無數舊的企業也改造了。最初是建設庫斯聶茨克，馬格尼托格爾斯克。扎波羅斯塔爾，阿桒夫斯塔爾，上耳斯克，黑白茨克，克都海洛什斯基，和塔吉爾等工廠，繼則又改造了基爾任斯基，馬也可夫，海洛希耶夫「紅色的十月」電力工廠與金屬工廠，並且還建立了烏拉爾第一製管工廠及尼古波爾斯克，馬里烏波爾斯奧，塔干羅格斯克，李卜克內西，希納爾斯克，立白茨克，偉蘇克與馬也可夫等製管工廠，這些規模宏大的工廠，都是同時着手建設起來的，像這種情形，世界上除了蘇聯以外，再沒有第二個國家可以這樣做了。

（二）建設的實績——兩個世界聞名的鐵廠馬格尼特（註一）與庫斯聶茨（註二）

本來，在蘇聯建設五金工廠，是一件非常艱巨的工作，這不只是需要很多的人力與物力，不只是要有鎔礦爐，馬丁，式爐，鐵軌爐等等，而且還需有推動這些熔爐的發動力，還需有熔解礦砂的融熔劑，耐火磚，焦煤，以及發電機，運輸交通與修理機械的工廠等等。

近世的工廠設備是非常龐大和複雜的，譬如要鍊一噸熟鐵，就至少要有五噸生鐵才行。事實上，馬格尼克特一個工廠所用的原料，是够南烏拉爾鐵路上的火車通年來轉裁了。馬格尼克特與庫斯聶茨兩大工廠的自來水管，無論那一個都比列寧格勒的自來水管要多，在不久以後，馬格尼克特還是荒漠無垠的曠野，但現在因爲有了這個工廠的關係，城市繁盛，已有二十二萬的居民。在西比利亞也是一樣，自從建設起一個庫斯聶茨以後，就有十七萬居民的城市隨之而興了。

從上面這兩個例子，就可以看到，要建設一個五金企業，是需要多少人力與物力，才能把它的根礎穿固起來，蘇聯政府不怕煩難，努力經營，四年之中投到黑色金屬工業方面的資本有五十萬萬三千〇六百萬盧布。增設了二十四座新式的鎔爐，共中有十三座鎔爐，它的容量每個在八百至一千立方米突，而有六座鎔爐，共容量則超過了一千立方米突。總計在四年中鎔礦爐的容量由一九三〇年和二萬七千立方米突增加至一九三四年的四萬九千立方米突即增加了百分之一〇八。採用了八座新式的馬爾丁鎔爐，每個的容鐵合計有三千平方米突，總共是增加了百分之四八的鎔鐵台，重新改造了三五架鐵軌座子，他們的BrHuuH總共有五·一五〇千噸，儲蓄槽有一·〇五五千噸，另外還有五個，輔助BrHuuH，這些都是過去所未曾見過的，在一九三〇年，新式的管座有十個，能率二三二千噸，所有的鐵管生產有二六四千噸，焦炭鑪有一·四三九座，用焦炭八千二百萬噸，而一九三〇年的時候，則焦炭的消費有六百萬噸。

（三）耐火工業的概況

燒石灰的新窰。共能率有七·四〇〇千噸，但實際上石灰的產額在一九三〇年爲一·六七九千噸，在一九三四年才達到七百萬噸。產白雲石的新窰，共產額的能率有六九八千噸，但一九三〇年的產額僅爲一四六千噸，而一九三四年爲六三八千噸。

耐久礦石的工業近來有很大的進步，不單是建設了許多新的工業，且將許多舊的工廠也改造了不少。該部門工業的產量在一九三一年一月一日是一·二二七千噸，到了一九三五年一月一日就成了二·四五一千噸。這種產量的增加，表現着蘇聯的偉大進步！在一九三一年的時候，蘇聯自己還不能自行製造，而必須從海外輸入二六八千噸礦石，到現在情形就不同了，蘇聯簡直沒有從海外再輸入耐久礦石的事情。在一九三〇年，蘇聯還是用手工的方法來製造膠土和鎔劑，到現在蘇聯的耐久工業中就已經有四八個汽力轉運機，（在一九三〇年汽力輸運機連一個也沒有），八〇個寬軌與窄軌的蒸汽機了。（一九三〇年只有一六）

（四）各種礦產的產量

礦產的增加是很大的，如以一九三〇與一九三四做比較，則一九三〇年的產額爲一〇·六〇〇千噸，而一九三四年爲二一·七〇〇千噸，換言之，四年之中增加了二倍有餘。所以，以各種新式的黑色金屬的礦產，在四年以來，每年的產額超過了一千五百萬噸。這裏，除了克里凝洛格四年之中出產了八·二〇〇千噸，而較一九三〇年的產額超過二倍有餘外，同時在馬格尼托爾斯克新的產鐵區的產量亦有五百萬噸，哈林洛夫斯基鐵礦區開採了格爾波斯。同時在新開了的格爾洛邵里礦區就近修建了鐵道。

這種情形與煤礦方面一樣，整個的工作技術化機械化了。例如在克里凝洛格，一九三〇年時只有九〇架鑿鋇機鑪，在一九三四年就變爲六二四架了。在一九三〇年還沒有電力轉運機，但到一九三四年時卻已經有三三部電力轉運機了。

按一九三四年的生產情況來說，鐵與薄金板都超過了原定的計劃，僅僅鋼的生產比原定計劃少二五〇千噸。

[illegible]五金工業普遍的發展，所以煉進，鎔解耐久礦石工廠都得到很大的進步，並且就連製造運輸工具的工廠也表現着很顯著的發展。（未完）

在華外商銀行調查

總共三十家以麥加利爲最老 分行最多者爲豐匯正金兩行

外商銀行在我國設立總行及分行者，至今年截止，總共卅家。

（一）英商銀行　計有大英，有利，沙遜，麥加利，匯豐等五家。
（二）美商銀行　計大通，友邦，天津商業，花旗，運通等五家。
（三）日商銀行　計三井，三菱，上海，天津，正隆，住友，朝鮮，漢口，台灣，橫濱正金，等十家。
（四）法商銀行　計東方匯理，匯源等二家。
（五）荷商銀行　計安達，荷蘭等二家。
（六）比商銀行　計華比一家。
（七）義商銀行　計華義一家。
（八）德商銀行　計德華一家。
（九）俄商銀行　計莫斯科國民一家。
（十）法比合辦銀行　計義品放款一家。
（十一）中法合辦銀行　計中法工商一家。

以上銀行，除友邦，上海，匯源，華義，德華等總行設上海，正隆銀行設營口，漢口銀行設漢口外，餘均設在外國。範圍最大者爲英國麥加利，資本爲三百萬英鎊，於咸豐七年首先在上海設立分行。在華分行最多者爲英商匯豐及日商正金，各計十二家。以上銀行，均經營外匯業務云。

秋繭歉收 各絲廠缺繭繼製

歐美絲市，自入春以來，銷路沉寂，自上月份起，則又趨活躍，絲價步漲，惟本屆秋繭歉收，各絲廠原料恐不敷繅製，故不願將所存生絲，盡量抛出，近日雖交易頻繁，但廠商仍存觀望之勢。據絲廠商表示，現在滬開工絲廠總數爲四十四家，除其中十餘家，以春繭收進較多，尙能應繅外，其餘各廠則至多再可開工一月，至於照最近海外絲價每担七百餘元計算，尙可盈餘，如果在七百元關內，則須虧蝕云。

浙地方銀行輔幣券 明年元旦發行

浙江地方銀行發行輔幣券三百萬，業經財部准許發行，並經中央政治會議通過，該項輔幣券，亦已由財部指定之中華書局承印。茲據地方銀行滬行消息，該行之輔幣券，擬定於明年元旦發行，流通市面調劑金融，現正由中華書局積極進行印刷中，待印刷完竣，將依據財部規定，將輔幣券交與中央銀行。一方面解入準備金調換輔幣券。

米產共慶豐收聲中 各地米價繼漲

今秋我國各地均告豐收，當局爲防止穀賤傷農起見，曾設法禁止運輸出口，一面並飭令各官辦銀行開辦米業貸款，藉期堅強維護民食問題，詎最近因某方大量收買，故食米源源出口，以致近日南北市米價復又騰貴，漲風殊難平抑。據記者昨向米業界探悉，昨日頭糙米價已漲至十元四角至十一元，中糙爲九元六角至九元八角，次糙爲九元四角。日來裝運出口者，亦有不少，聞本市各糧食商行現均拒售外商，某商已變更策略，將向內地如蕪湖漢口徐州等處購買云。

漢口廿三日電　連日來因時局多故，居民紛購貯食用品，如米油鹽等，致投機商操縱居奇，食米週內又漲元餘，其他亦飛漲，並聞各物尙有見漲勢，一般苦力，均現憂容。

蚌埠廿三日電　蚌米麥價飛漲，民食恐慌，今日各界開會平定糧價，以安人心。

商情行市

標金 徘徊微挫

昨日標金市況，殊爲呆滯，價呈徘徊微挫之勢。市場交易，益趨清淡。良以存賬籌碼日少，新買賣又束手不前，因此市價益鮮漲跌，同業交易，年進年出，但數量均微，故過程頗爲安定。初以大條續漲〇六二五，遠期銀價稍升，純金再跌半便士，本埠關金勿動，標準價小三角，致開盤市氣趨疲，嗣悉美孚仍有結款，匯市遠期帶緊，大德成，元茂永，萬興，恆餘，大德成，順茂五起購納，價即逐步回升至五十七元三角高價。午後多方供售較勤，現貨店號亦有賣出，市氣因復微挫。午後同豐恆，生源永，福興永，愼大永，同福競起賣出，價由五十七元一角降至五十六元二角低價，結果較前略疲三角。

證券 疲憊不振

昨日債券市況，以中日外交談判，又告停頓，而各方消息，亦至沉靜，故表面上市場人心極稱鎮定，唯實際上因多空陣容至不整齊，買方爲謀籌碼之調劑，時有出籠，因之市價漲風未能賡續。加之投機家之空頭心思，又呈活躍，以致市態顯露不振之象。至昨市四盤結果，除遠期統乙及近期統甲金長見升一角外，其餘各小五分至角半不等。

公債市價表

月期	開盤	收盤	漲跌
統戊十	六〇·〇五	五九·七五	跌〇·〇五
統戊十一	六〇·〇〇	六〇·〇〇	跌〇·一五
統丁十	六一·四五	六一·四〇	跌〇·一五
統丁十一	六〇·七〇	六〇·九〇	平
統丙十	六〇·一五	六〇·二四	跌〇·一五
統丙十一	六〇·二五	六〇·四五	跌〇·〇五
統乙十	六三·〇五	六三·一五	跌〇·一五
統乙十一	六三·三〇	六三·五五	漲〇·一五
統甲十	六八·〇〇	六八·三〇	漲〇·一五
統甲十一	六八·〇〇	六八·一〇	平
金長十	五三·六〇	五三·五〇	漲〇·一〇
九六十	九·二五	九·三五	跌〇·〇五
九六十一	九·四〇	九·四五	跌〇·〇五

上海標金市價表

	上午	下午
開盤	一一五六·六	一一五七·〇
較前日收	跌〇·四	
最高	一一五七·二	一一五七·一
最低	一一五六·六	一一五六·二
收盤	一一五七·〇	一一五六·七
較前日收	平	跌〇·三
十一月登賬	一一五三·〇	
十二月登賬	一一五三·〇	
一月登賬	一一五三·〇	
補水	一一五三·〇	一一五三·〇
最高低差額	一	一·一
本日收盤較開盤		漲〇·一

今日盤價　銀樓首飾金　大同行市秤足赤每兩　收進一一四元　兌出一二〇元

外匯 平定如故

昨日外匯市況，近期英美俱平，遠期似稍緊縮，市場人心，頗爲鎮定，全市過程，甚少變化。交易統計，以銀行對做掉期較多，華人方面，買賣均稀，唯美孚洋行仍有結款。最初大條續漲〇六二五，腳地有花旗及大衆買進，照掛牌加〇六二五出戶保留之說，匯兌英升三七五，美降〇六二五，純金跌半便士，本埠掛牌與平衡稅皆無變動。內盤初開，現仙令爲一·二·四六八七五，現美匯爲二九元半，現日匯一〇三元一二五。上海三井東方五售，麥加利進近出遠，朝鮮五，市況遠期微形帶緊。午後十月與一月日匯掉期貼出三七五，匯豐花旗大英各有掉期經營，有利稍吸，三井正金售與天津幫大連幫現日匯均三元一二五，市況仍無變化。收市與晨開無異，較前仍無更動。

國外電訊

類別	市價	
大條近期	一元便士六五五	每盎司
大條遠期	一元便士六五五	又
美國銀價	四角四分五	又
英美匯兌	四元八角九分六二五	

美英匯兌	四元八角九分〇三一二五	每一英鎊
倫滬先令	一先令二便士五六二五	每一英鎊
孟買銀價	四〇羅比[illegible]安那	每國幣一元
英國純金	七鎊二先令一便士	

中央掛牌　匯豐掛牌

	中央掛牌	匯豐掛牌
英匯	一先令二便士五	一·二·四〇六二五
美匯	三〇·	（美元）二九·五
日匯	一〇三·	（日元）一〇二·六二五
德匯	七三·五	（馬克）七二·五
法匯	六三〇·	（法郎）六三〇·
港匯	九七·〇	（港元）九六·五
星匯		（星元）五一·
荷匯		（盾）五四·
呂匯		（呂元）五八·六二五
印匯		（羅比）八九·三七五

（以上英匯合法幣一元餘百元）
關金二元二角九分三厘
又合英金三三便士二五
又合美金六角七分七五
標準金價一一五五元四角
分平衡稅（之）四·〇

紗花

標紗市價表

月期	開盤	收盤	成交數
十月	二三八·五	二三七·五	二一〇·〇〇〇
十一月	二二九·五	二二八·二	一四〇·二五〇
十二月	二一九·九	二一八·六	一六七·〇〇〇
一月	二一七·〇	二一四·五	一九〇·九五〇
二月	二一六·六	二一四·一	一七四·一〇〇
三月	二一六·六	二一四·二	一二七·一五〇

標花市價表

月期	開盤	收盤	成交數
十月	四一·九五	四一·〇〇	一六四·七〇〇
十一月	四二·六五	四一·九〇	三七七·二〇〇
十二月	四二·五〇	四一·七〇	四五四·〇〇〇
一月	四二·四〇	四一·八〇	四七三·七〇〇
二月	四二·五五	四一·九五	四五四·二〇〇
三月	四二·七〇	四二·一〇	二一四·一〇〇

現紗 一致傾跌

現紗銷路突轉清淡，價受青島紗猛落影響，約各跌二三元不等。而棧單貨亦有小去四五元左右，蓋因人心一虛，同業爭先脫手故耳。總計全日做開現紗四百八十七包，計內地幫二百〇四包，長沙五十包，江西二十包，徐州五包，福建五包，及同行交易二百〇三包。

前市

十六支好做	二三七·〇〇	江西
紅雀	二三〇·〇〇	內地
二十支雙鹿	二四九·五〇	長沙
立馬	二五二·〇〇	內地
金鷄	二五六·〇〇	同行
金城	二五〇·〇〇	又
三星	二四五·〇〇	福建
豐年	二四四·〇〇	內地
藍鳳	二四四·〇〇	又
大鴻	二四五·〇〇	又
五子	二二九·〇〇	又
三十二支地球	二八九·〇〇	又
寶來	二七五·〇〇	又
四十支八馬	三四〇·五〇	又
四十二支藍鳳	三七四·五〇	又
立馬	三七八·〇〇	又
仙桃	三六八·〇〇	又

後市

十六支紅雀	二三七·〇〇	內地
二十支紅人鐘	二三〇·〇〇	又
藍鳳	二四五·〇〇	又
紅人鐘	二三〇·〇〇	同行
三十二支寶來	二七〇·〇〇	內地
藍鳳	二七三·〇〇	同行
四十二支藍鳳	三七二·〇〇	內地
藍鳳	三七〇·〇〇	又
藍鳳	三六九·〇〇	又
寶光	二七二·〇〇	又
立馬	三五六·〇〇	又
藍鳳	三五一·〇〇	又
四十二支藍鳳	三七二·〇〇	同行
立馬	三五六·〇〇	又
藍鳳	三六九·〇〇	又

原棉

紐約棉花

月期	價	漲跌
十二月期	一一·七七	跌·〇三
一月期	一一·七八	·〇五
三月期	一一·八七	·〇三
五月期	一一·九一	·〇二
七月期	一一·八九	·〇一
十月期	一一·四一	·〇〇
現貨	一二·二二	·〇三

孟買棉市

十二月期平加爾	一五九·二五	跌·二五
十二月期奧姆拉	一九八·五〇	·五〇
四五月期白洛去	二三三·〇〇	·七五

利物浦棉市

現貨	六·九一	跌·〇九
十月期	六·六八	·〇四
十一月期	六·六六	·〇五
十二月期	六·六三	·〇六
一月期	六·六三	·〇五
二月期	六·六一	·〇六

現棉 大形鬆動

本埠棉市，以外棉市況日呈萎靡，致比價步見接近，因此漸有人問詢。同時紗銷亦滯，實需大減，所以局勢遂大形鬆動矣。碼頭上到姚花三千六百六十六包，通州花一千六百四十四包。

永安廠進　漢口細絨花四三一件價五二·〇〇
申新廠進　火機花三〇〇包價四八·七五
新裕廠進　火機花七〇〇包價四八·五〇
裕豐廠進　天津美種花一一五件價五八·五〇
公大廠進　靈寶花八四件價六四·〇〇
以上現貨送廠

糧食

標粉　上海麵粉交易所行市表

月期		前市	後市
十月	開盤	三·六五〇〇	三·六六五〇
	收盤	三·六七〇〇	三·七二五〇
十一月	開盤	三·六六五〇	三·六八七五
	收盤	三·六八五〇	三·七三二五
十二月	開盤	三·七〇五〇	三·七一二五
	收盤	三·七二五〇	三·七六五〇
一月	開盤	三·七六〇〇	三·七六〇〇
	收盤	三·七五〇〇	三·七八七五
二月	開盤	三·八一五〇	三·七九〇〇
	收盤	三·七八〇〇	三·八二二五
三月	開盤	三·八三〇〇	三·八一〇〇
	收盤	三·七九〇〇	三·八四二五

標麥　上海雜粮交易所行市

月期		前市	後市
十月期	開盤	五·九二	五·八五
	收盤	五·九九	五·九九
十一月期	開盤	六·〇四	六·〇六
	收盤	六·一〇	六·一九
十二月期	開盤	六·二〇	六·一九
	收盤	六·一一	六·一三
一月期	開盤	六·二五	六·二八
	收盤	六·一九	六·三三
二月期	開盤	六·四一	六·三七
	收盤	六·四〇	六·四一
三月期	開盤	六·四六	六·四七
	收盤	六·四八	五·五二

標準豆油

月期		前市	後市
十月期	開盤	二〇·〇三〇	二〇·〇二五
	收盤	二〇·〇二五	二〇·〇四〇
十一月期	開盤	一九·六五	一九·六五
	收盤	一九·六五	一九·七五
十二月期	開盤	一九·六〇	一九·四五
	收盤	一九·四〇	一九·四五
一月期	開盤	一九·三五	一九·四五
	收盤	一九·四五	一九·六〇
二月期	開盤	一九·四〇	一九·六五
	收盤	一九·四五	一九·七〇
三月期	開盤	—	—
	收盤	—	—

標準光邊豆餅

月期		前市	後市
二月期	開盤	一·八八〇〇	一·八七二五
	收盤	一·八七五〇	—
三月期	開盤	—	一·八九五〇
	收盤	一·八九五〇	一·八九二五

標準洋莊芝蔴　英磅司碼洞

月期		前市	後市
十一月期	開盤	三·六〇	三·六一
	收盤	三·六〇	—
十二月期	開盤	三·七〇	三·七一
	收盤	—	—

標準車黃豆

月期		前市	後市
十二月期	開盤	五·五一	五·五七
	收盤	五·五三	五·五六
一月期	開盤	五·六〇	五·六三
	收盤	五·五七	五·六二
二月期	開盤	五·六五	五·七〇
	收盤	五·六六	—
三月期	開盤	五·七二	五·七四
	收盤	—	五·七五

現麥 過程平穩

昨日現麥到貨廖廖，市價平穩，本埠各粉廠進胃不多，僅開現麥一萬包，由中大廠進七千包，福新廠進三千包。各粉廠購價僅肯出至六元之譜，此外未肯高抬，而行販則非有六元之外不肯出售。因此成交不多。內地幫蘇州常熟巴常等客販，現麥運申，計有英司馬秤一百九十二磅（合市斤壹佰七十四斤）市價九元八角，解福新阜豐二廠共六佰包。

現麥市價表

五河	六·〇〇	又	五·九〇
又	五·九八	瑤灣	五·八五
山東	六·〇〇	又	五·八二
又	五·九八	江北	五·七八
明光	五·九五	合肥	五·八〇
又	五·九〇	南京	五·五二
洋河	五·九五		

米市 漲風未已

滬南米市，昨日浦江來源十餘艘，本街去路淸淡，客胃滯活。。新吏窰種百哥等貨，統昂一角五分。盧洋尖亦昂近角。白稻一市興跟升角外。餘貨趨緊之勢。

滬北米市。昨日河下來源念來號，市上銷路略見起色。新吏漲起二角窰中一市興各提尺，新陳商洋尖好起近角，白元加一角外，埠尖新尖向上之勢。

滬南

常熟新吏	一〇·一〇	常粳白破	一〇·六〇
又包新吏	一〇·二五	又次白破	九·六〇
又中新吏	九·八〇	又觀音種	一〇·七〇
蘇州新吏	九·七〇	航船種	一〇·五〇
泗涇新種	一〇·七〇	又次客種	一〇·三〇
重固客種	一〇·四〇	鄉下新尖	八·五〇
加善六種	一〇·四〇	平湖尖	八·九五
泗涇野稻	一〇·三〇	北洋尖	九·〇〇
觀音野稻	一〇·四〇	同里洋尖	九·二〇
新埭白稻	九·四〇		

滬北

良寶新吏	一一·〇〇	金榮白破	一〇·七〇
大興新吏	一〇·六〇	敘順窰中	一一·四〇
益戶新吏	一〇·四五	正太杜尖	九·六〇
永生新吏	一〇·五〇	晉慶洋尖	九·三〇
海王新吏	一〇·〇〇	新昌洋尖	九·三〇
二南新吏	一〇·四〇	見裕埠尖	九·〇〇
子延新吏	九·六〇	國才埠尖	八·八〇

氣象

天文台天氣報告

山東周圍及黃河流域，多低氣壓由蒙古東向，天晴朗多雲，有爽利之西南以至西北風。長江流域及此間，因貴州之低氣壓，天氣亦佳，風向不定，有東南風及晨霧。東海及台灣多雲，有輕微之東北風。十二廿三日溫度最高八十一度三，最低五十七度二。去年同日最高七十六度一，最低六十五度八。

輪船進口

▲今日進口船

海瑞	汕頭	招商
建國	長江	招商
江順	長江	招商
湘潭	長江	太古
蘇州	港福	太古
湘和	長江	怡和

▲明日進口船

新寗興	長江	三北
海亨	粵港汕	招商
黃浦	長江	太古
新疆	港汕	太古
順天	津烟	太古
公和	長江	怡和
怡生	粵港汕	怡和
利生	烟津	怡和

輪船出口

▲寧波班

新江天	二十四日	招商
寧興	二十四日	三北
新北京	二十六日	太古
新寧紹	二十六日	寧紹
新鴻興	二十六日	達興

▲長江班

吳淞	廿四日	太古
建國	念四日	招商
江順	念六日	招商
湘和	念六日	怡和
湘潭	念七日宜昌	太古
新寧興	二十七日	三北
公和	念八日	怡和
江裕	念八日	招商
黃浦	念八日	太古
寶和	念八日宜昌	怡和

▲溫州班

鴻興	念八日	達興
海晏	二十八日	招商

▲通揚班

大和	二十四日	大達
鴻大	二十四日	大通
大豫	念五日	大達
志大	念五日	大通
大達	念六日	大達
正大	二十七日	大通
大慶	二十七日	大達
隆大	二十七日	大通

▲溫台班

台州	念四日定石海	聯安
舟山	二十六日穿石海	聯安
達興	二十七日定海黃	聯安
穿山	念八日穿石海	聯安
益利	念九日定坎溫	天興
大華	三十日定石海	聯安

▲啓東班

廣祥	二十四日	滬啓
寶華	二十四日	滬啓
仁和	二十五日	滬啓
茂利	二十五日	滬啓

▲南華班

明生	廿四午汕港粵	怡和
公平	廿四午汕頭	招商
海貞	廿四日汕港粵	招商
蘇州	廿四日汕港粵	太古
綏陽	念六日汕港粵	太古
貴生	念六日油港粵	怡和
濟南	念七日廈港粵	太古
海亨	念八日汕港粵	招商

▲北洋班

澤生	廿四午青島	怡和
湖南	廿四日威烟津	太古
新疆	念六日青島	太古
順天	念六日青烟津	太古
定生	念六日烟津	怡和
怡生	二十七日青島	怡和
海祥	廿五日老窰	招商
海口	廿八日青威烟津	太古

外洋船出口日期

▲西雅圖班

傑斐遜總統	廿七日	美郵
傑克遜總統	十一月十日	美郵

▲舊金山班

批亞士總統	廿四日	大來
柯立治總統	十一月三日	大來

▲溫古華班

亞洲皇后	十一月一日	昌興
坎拿大皇后	念四日	昌興

▲世界班

哈立遜	十一月三日	大來
海士	十七日	大來

▲倫敦班

倫溪	十一月十日	大英
可市	廿七日	大英

▲馬賽班

阿立米斯	卅一日	法郵
麥列克洛塞爾	十一月十四日	法郵

▲德國特快班

那愛斯奴	十一月十八日	美最時
香霍斯脫	十二月廿三日	美最時

▲印度班

希里拉	三日	英印

▲日本班

上海丸	念七日	日郵
長崎丸	三十日	日郵

招商局

◀船期廣告▶

總局上海地址外灘九號　電話　一〇一九七

建國快輪　准於十月念四日星期六晚開往漢口沿途各埠均靠　本輪電話八二一六〇
新江天快輪　准於十月廿四日星期六下午五時開往鎮海寧波　本埠電話八三三六五
海貞快輪　准於十月二十四日星期六上午七時開往汕頭香港廣州
海祥快輪　准於十月念五日星期日中午開往海州連雲港
江順快輪　准於十月廿六日星期一晚開往漢口沿途各埠均靠
海亨快輪　准於十月二十八日星期三中午開往汕頭香港廣州

龍華今日盛典
中正隊機命名
吳市長夫婦等分別主持
李霞卿女士表演航行術
祝壽機翱翔全上海

本市各界募款購機，呈獻政府爲蔣委員長五十壽辰紀念委員會主辦之中正隊飛機，命名典禮，定今午二時在龍華飛行港舉行，已發出入場證數萬張，該會對會場及交通秩序，均已佈置就緒，異常周密，並由火車及公共汽車，加開專車，屆時龍華道上人山人海，當有一番盛況，茲誌各情如後：

吳市長等爲主席團

大會主席團，由黨政各機關及各業團體，推派共十五人爲市長吳鐵城，淞滬警備司令楊虎，市黨部常委童行白，市公安局長蔡勁軍，市教育會黃造雄，市商會王曉籟，寧波旅滬同鄉會虞洽卿，軍訓委員會宋希濂，市雜糧公會顧馨一，市鮮肉業公會朱子高，市旅館業公會孫秋屏，市總工會朱學範，市特業公會李子裁，購機祝壽委員會杜月笙，張壽鏞等。航空委員會已派黃秉衡，來滬出席，代表政府接受，並頒給獎狀，以資獎勵。

十對夫婦命名十機

獻機十架，以捐款之團體命名。其飛機名稱及舉行命名昇空禮者之台銜如下，滬市府號（市長夫婦），滬市黨號（吳開先夫婦），滬警號（蔡勁軍夫婦），滬商號（王曉籟夫婦），集訓學生號（宋希濂夫婦），滬禁烟號（杜月笙夫婦），滬寧波同鄉號（虞洽卿夫婦），滬雜糧業號（顧馨一夫婦），滬旅業號（孫秋屏夫婦），滬鮮肉業號（朱子高夫婦）。

軍警維持會場秩序

會場佈置，業已就緒，龍華飛行港入門處，建高大彩花牌樓，上題「上海市獻機祝壽命名典禮」等大字。典禮台建於場之北端，正面南向，台上亦飾彩花，佩有特別證之來賓，可由左首大路直入，普通來賓，憑入場券，由水泥廠路入西門至來賓席，命名之飛機，則成一字，橫列台前，內各處，均以竿繩分隔，並特派軍警及童子軍多人維持秩序，市衛生局並派救護車到場服務。

來回交通路線規定

交通路線，規定如下。一，去路經龍華路，或謹記路，越鐵路入場。佩有特證之汽車，由左路至典禮台之後面。普通來賓，由右路至典禮台之西面。兩處均有停車處。二，回路越鐵路至龍華路，向西，由中山路折入天鑰橋路。公安局特派警察多人，指揮交通。此外，一，火車由上南上北車站，至龍華站。二，市公共汽車專開老西門，至龍華紀念塔。三，華商公共汽車，展駛徐家匯路天鑰橋路，至龍華鎮。

表演技術定期呈獻

十機係最新式之戰鬥機，業已髹漆徽號，編爲中正隊。日前由航校派機師駕赴杭州試飛。今晨仍由杭結隊飛來，命名後，昇空表演，同時請女飛行家李霞卿女士（即前主演「木蘭從軍」之女角李旦旦）表演飛行技術。聞各機當晚仍駕往杭州歸隊，定三十一日駕飛入京，參加蔣公獻機典禮。本市各獻機團體之代表委員會，均將赴京出席參加云。購機總匯交蔣公壽辰獻機紀念會購機款二十萬元。

國貨廠商商業學校等
實行一日運動
響應一日貢獻國家之提議
市民提倡國貨會通函奉行

上海市商會昨經常務會議議決，贊同立報提議，積極倡導，以「一日貢獻國家」運動後，即引起本市各界之深切同情。昨日本市國貨展覽會，及國貨商場所屬四十二國貨廠商，及市商會商業職業學校，均議決首先實行，以爲前導。茲分誌詳情如下。

國貨廠商願爲先導

上海市商會舉辦之南京路國貨展覽會，及北河南路國貨商場，昨日下午三時舉行廠商聯席會議。到章華，新亞，泰康，中法，生生，亞浦耳，永安堂，益利，康元，鴻章，華孚，冠生園，安眠思，大中華，信誼等四十二國貨廠商，代表蔡榮卿，王叔鵬，張秀水，鄒儀俊，施東振等八十餘人。暨副會長許曉初，秘書朱伯元，曹志功。許曉初主席，由嚴諤聲報告立報發起「以一日貢獻國家」運動之意義，及市商會議決倡導之經過後。即由廠商代表提議，國貨廠商應首先實行，爲商界倡。即議決，一，將念六日全部營業所得，作爲購機祝壽捐款。二，發表宣言，希望全市廠家，一致奮起仿行。宣言如下：立報提議「以一日貢獻國家」，經上海市商會議決，積極倡導，通電全國，普告各業，堅毅奉行。當此國難嚴重之會，正是國民奮發之時。本會本以提倡國貨爲惟一之職志，尤當奮勇直進，爲商界倡。特經四十二廠商聯席會議議決，定以本月念六日國貨展覽會，國貨商場兩處，營業所得，不提成本，全部充爲購機祝壽捐款。盡「一日」之責任，爲商界作前鋒。希望全市廠家，一起奮起，共同仿行。尤望愛國同胞，於是日踴躍蒞臨。既固國防，又用國貨，一舉兩得，何樂不爲。謹此公告，諸希公鑒。

商業學校節資充捐

上海市商會商業職業學校，及商業夜校，於昨日上午，舉行教職員會議。到校長俞佐廷，柯幹臣，副校長嚴諤聲，教務主任翁達藻，訓育主任袁業裕，朱伯元，實習主任李文杰，教師蔣梅笙，徐潤身，杜宏修，邱鴻書，俞斯錦等三十餘人。俞佐廷主席，副校長嚴諤聲報告市商會，倡導以一日貢獻國家運動之意義。並討論本校應即首先實行，以爲全國教育界提倡之辦法。經議決辦法三項，即發表告全國教育界宣言，並呈請社會局分別呈教育部，通令各省市學校，一致辦理。以厚國防力量。茲錄呈文宣言如下。全國教育界公鑒，國難日亟，民族垂危，當此時期，凡有血氣之倫，莫不知團結精神，擁護領袖，爲救亡圖存之唯一方法。顧團結精神，宜有實際力量，擁護領袖，亦非空言頌揚。維我蔣委員長領導羣倫，刻苦建設，統一國力，共濟艱危。洵有史以來所罕聞，爲中華民國之砥柱。茲者欣逢五秩，覽揆之辰，宜受兆姓稱觥之祝。乃荷謙光自抑，明令懇辭。各界民衆，仰體淵衷，變通常法，相與發起集款購機，編成特隊。既足以充實國防，爲雪恥禦侮之助，兼用以紀念嶽降，祝盟功偉績之成。意至良，法至美也，維我教育界同人，負倡導之責，更宜於隨衆樂輸之外，略盡特殊貢獻之忱。爰由本校師生，遵照上海市商會議決，贊同立報主張，發起「以一日貢獻國家」運動，於蔣委員長誕辰。本月三十一日，實行（辦法三項見呈文內）三種捐款，均作購機祝壽之用。除呈報市社會局，並請轉呈教育部，及通令本市各學校一致奮起外。事關鞏固國防，並兼擁護領袖，愛國諸同志，定當齊背踵行也。謹此宣言，佇聞明教。上海市商會商業職業學校上海市商會商業夜校同啓」。

提倡國貨會員奉行

上海市民提倡國貨會，對於本市立報發起「以一日貢獻國家」之提議，認爲應予熱烈提倡。昨特分函全體會員，請爲毅力奉行。茲錄其原函如下：「逕啓者，吾人鑒於近年來國步維艱之局勢，無不願竭其智慮矢其忠貞，爲國效勞。故對於立報「以一日貢獻國家」之創議，認爲志慮深遠，一致表示贊同。爰經第二十八次會議決會，通告全體會員，請速共同奮起，堅毅奉行。希望各工廠，自動提出一日營業之一部或全部，職工捐一日之薪入，悉數移充購飛機之款，並祝委員長之壽。一舉手間，福國利民。務祈於本月底前，解繳捐數，企盼之至。」又聞該會征求會結束後，各方續繳征分者，仍多。前次總揭曉時，尚有密季方，王曉籟，顧馨一，楊慰蓀，朱虎陶，沈叔瑜，胡永駿，王榮坤，丁照之，葉友才，徐翔蓀，傅佐衡，朱子謙，等隊未及刊入，擬一並於本月底止彙齊發表云」。

鎮江旅滬同鄉會電請
糾正地稅停徵房捐
稅收驟增體恤民艱加以更正
援照武邑先例停徵鎮江房捐

鎮江旅滬同鄉會，昨電蘇省府，請糾正地價稅。同時電財部，請停徵住房捐茲分誌如下：

糾正地價稅

鎮江同鄉會，昨電江蘇省政府財政廳地政局請糾正地價稅，原文云：「鎮江江蘇省政府主席陳，江蘇財政廳長趙，江蘇地政局長祝，鈞鑒。頃據鎮江紳耆楊邦彥，蔡周叔，何文伯，陳若時，許蕉等，吳仲芝，許詠梅等，會函略稱。關於鎮江地價稅一案，因縣地政局，以自治區爲地價區，所定地價，有用自報者，有用代填者，有用比較者。不獨辦法差異，並以荒蕪之地，日爲膏腴，僻壤之鄉，視同城市，以致此項稅價，較之往日田賦，增加數倍或十倍，或數十倍不等。當地公民，力持異議，除呈請縣政府，重行估價外，曾呈請鈞府廳局，予以體恤民艱，並呈奉省政府，省地政局鈞局，於通令規定估計地價辦法中，更正有案，竊以估計地價，按照土地法，應先就市價相近之地，劃爲地價區，每區分爲數段，如此則定價之高下，方可平準。乃縣地政局所行辦法，祇冀稅收驟增，而未顧及諸多窒礙之處。爲此懇請鈞府廳，體恤民艱等情，據此以更正，查敝邑紳耆等，所陳一節，事實理由，均甚充分，茲據前情，用敢代電，懇請鈞府廳局，重行更正，俾念民艱，而慰喁望。臨電不勝翹企待命之至，鎮江旅滬同鄉會漾印。」

停徵住房捐

該會同時並電財部，蘇省府，停徵住房捐，原電云：「南京財政部長孔，鎮江江蘇省政府主席陳，鈞鑒。頃據鎮江紳耆楊邦彥，蔡周叔，何文伯，陳若時，許蕉等，吳仲芝，許詠梅，何贊堯，陳子祥，柳貢禾，鮑敦典，張同伯，時玉文，倪志石，劉鴻圖，鮑次騆，王洪章等，會函略稱。鎮江年前舉辦住房捐一案，迭經省商聯會，暨紳耆李樹人等，電陳鈞部，財政部曾蒙咨行蘇省政府，咨請鈞府緩辦，在案。詎鎮縣政府，近來又復開始徵收。竊查鎮江近年以來，農村崩潰，商業蕭條，無論城鄉，民困已達極點，實無力再加此負擔。據聞武進縣住房捐，現已暫予停征。而吾鎮民困苦，倍於武邑。請電懇鈞部府，咨行蘇省政府，准予援照武邑先例，特飭鎮江縣政府，停徵鎮江住房捐，以抒民困，等情。據此，查紳耆楊邦彥等所請一節，確有相當理由。據情轉陳，關於鎮江徵收住房捐一案，仰懇鈞府准如所請，援例武進，暫予停徵，以慰衆望，而恤民困，至爲公感。鎮江旅滬同鄉會漾印。」

實部令國貨運動會
轉飭各廠登記
以便陸續製具國貨清冊
分送各機關作購貨參考

本市國貨運動聯合會，前呈請行政院，重申政府機關購用國貨前令。凡已有國貨而仍採用外貨者，應不准報銷。茲該會已奉到實業部工字第一七四六九號通知云：「案奉行政院交辦該會呈請政府，重申政府機關購用國貨前令，凡已有國貨代替品，而仍購用外貨者，應不准報銷一案，令由本部從速擬具，切實辦法，以期迅速施行，等因。查各機關，通用物品，所有各項文具器具，及其他用品，種類甚多，在各機關採購于市面，每對國貨，外貨，無從分別。或不知該項物品，有無國貨。此實爲對于購用國貨，推行鮮效之重要原因。爲督促實行起見，應將各機關通用物品，造具國貨清冊，分送各機關，俾便選購，惟全國國貨工廠出品，素無完全彙錄。除呈經本部發給國貨證明書，工廠登記，及核准獎勵有案之國貨物品，業經本部造具國貨清冊，連同所擬公務機關購用國貨辦法，呈請行政院鑒核，轉呈國民政府通令施行外。所有未經依法呈部有案之國貨物品，爲數尚多，仰該會迅爲切實查明，並轉飭各國貨之廠，依法呈經本部核准，工廠登記，或發給國貨證明書，以便陸續造具國貨清冊，分送各機關採用。是爲至要，特此通知。」

招商內河輪局
定明年初結束
全部輪隻正向外接洽出售
因各綫讓包暫時維持業務

國營招商局，自奉交通部令，將內河輪船局，結束後，前經召集股東會商，辦法未成。由該局向部請示結果，秉承部長意旨，進行辦理善後。茲據大公社記者探悉，招商內河輪船局，過去負債，無法整理。今後營業，難於撐持。最近雖經國營招商一再籌謀，挽救辦法，奈無成就撤廢，已不成問題。現該局因各綫讓包，合同關係，決暫時維持至本年底爲止，所置全部輪隻，均在向外接洽出售中。俾以所得，償還一部債款，明年起實行結束云。（大公社）

伍連德返滬後
粵海港檢疫工作

全國海港檢疫管理處長伍連德，前奉衛生署令派南下赴粵，規劃恢復廣州港檢疫事宜。伍氏業於日前事畢返滬，據談，粵海港，原設有檢疫分處，前值兩粵事起，工作停頓，進出口海輪防疫事項，無人負責。此次本人關係衛生影響至鉅。奉劉署長令派前往視察，並着手恢復廠務，經督促檢疫工作人員，切實加以整頓，一切已臻完善。因南地候熱燥，對於檢驗疫癘，防止傳染工作，須隨時辦理，故處務頗爲緊張云。

中國茶葉協會
年會糾紛解決
官商意見已趨一致
下週間可續開會議

中國茶葉協會，爲改進產銷，發展對外貿易起見，特於前週召開第一屆會員年會，討論該項重要問題。嗣因會員間，意見略有分歧，故將年會中止舉行。昨據實業社記者訪洋莊茶葉公會主席葉世昌，據稱，茶葉協會事件，迭經社會局長潘公展氏等從中竭力調解，官商意見，已趨一致。一切提案，業經整理就緒。續開年會日期與地點，一俟再度小組會議商討後，即可決定。大致下週間，又望正式舉行。對於外埠各地茶葉公會會員，將於日內發出通知云。

京滬路繼續辦理
紙料木材特價
紙烟一項另訂論箱特價
自十一月起再展期一年

京滬路爲利用回空車輛起見，曾將紙，紙烟，木材三項，訂定特價承運。自奉部令核准辦理後，已一再展期。茲又將於十月底期滿，除紙烟一項，已另訂論箱特價外。其餘紙及木材兩項貨物，綜計自上年十一月，至本年七月止，運輸成績，尚屬優良，似有繼續辦理特價之必要。當呈奉鐵道部指令准予將該兩項貨品特價，自十一月一日起，再行展期一年，以利招徠。

美新任駐華按察署
檢察官將來華

美駐華按察署檢察官華德生，自于本年六月間，偕夫人等離華返國後。美政府已另委他職，駐華檢察官一缺，惟已正式委派希爾茲氏繼任。此間美法庭當局，現下尚未接得正式通知。茲據記者探悉，希氏即將於月內離美搭輪來華履新。預計於下月中旬，即可抵滬。按希係美哈佛大學法科畢業，與美現任總統羅斯福爲同窗有深交，曾在聖路易執行律務二十年云。

市財政局公布
修正上海市牙行營業規則
違章處三百元以下之罰金

第一條，本規則所稱牙行，凡經營客貨，以及代客買賣，收取佣金者均屬之。第二條，凡在本市區內開設牙行者，一律遵照本規則，向財政局請領牙行登錄憑證，並繳納左列稅款：（甲）登錄稅。（領證時一次繳納）（乙）營業稅。（按年繳納）第三條，報領牙行登錄憑證者，須於呈請書內，載明左列各項，並取具殷實商店保結。（或按等級繳二百元至五百元之保證金）附送該牙行組織及任務簡章，經財政局查明核准給證營業。一、牌號。二、行址。三、經紀貨目。四、納稅等則。五、資本額及全年買賣額或牙佣收入額。六、牙行營業人姓名，年歲，籍貫，住址。第四條，牙行登錄憑證，由財政局發交市東市，南市，西市，北四稽征處填具給領，應納稅款，由該管稽征處照章征收。第五條，牙行登錄憑證，分長期短期兩種，期滿捐換新證。（一）長期憑證。（自領證日起扣足五年爲滿）。（二）短期憑證。（自領證日起扣足一年爲滿）。第六條，長期憑證登錄稅，其稅率等則如左：

（甲）繁盛。一等每戶十六元。二等每戶十二元。三等每戶八元。四等每戶四元。（乙）偏僻一等每戶八元。二等每戶六元。三等每戶四元。四等每戶二元。第七條，長期憑證之地址繁偏，就下列標準區別之。（甲）繁盛，本市市區區域屬之。（乙）偏僻：本市各鄉鎮屬之。前項規定範圍內，如設行地點之市況，確有顯著不同處，得由財政局查明核定。第八條，短期憑證登錄稅，其稅率等則如左。一等每戶四十元。二等每戶二十四元。三等每戶十六元。四等每戶十元。第九條，登錄稅於領證時，依照牙行貨目等則表所列等則，一次繳納，無論長短期憑證，每證限經營一種貨目，不得兼帶別種。如查有兼帶別貨，應勒令補領短期憑證，始准營業。第十條，如發現貨目表所列貨目以外之物品，財政局得查明該物品之性質，歸入某種貨目，或另立貨目，核定等則，以資給證。第十一條，長期憑證，年納營業稅，其稅率等則如左：

（甲）繁盛。一等每戶廿五元。二等每戶十七元。三等每戶十元。四等每戶五元。（乙）偏僻。一等每戶十二元。二等每戶九元。三等每戶六元。四等每戶四元。第十二條，長期憑證營業稅，除第一年稅款應與登錄稅同時繳納外，嗣後每年營業稅，應自原領憑證之月日起，以一個月爲繳納期限。如逾規定期限，未滿一個月者，按照稅額加征滯納金百分之五。未滿二個月者，加征百分之十。未滿三個月者，加征百分之二十。倘至三個月後，尚未繳納者，得吊銷憑證，不准營業，仍追繳全年稅款。第十三條，短期憑證，年納營業稅。其稅率等則如左：一等每戶十元。二等每戶七元五角。三等每戶五元。四等每戶二元五角。上項營業稅，於領證時隨同登錄稅並繳。第十四條，短期憑證一年期滿，須立時捐換新證，逾期一月者，按照登錄稅額加征百分之十。逾期二月者，加征百分之二十。逾期三月者，加征百分之三十。倘於三個月後仍不捐換者，得吊銷憑證，不准營業，並追繳三個月營業稅款。第十五條，短期憑證，原爲便利普通牙行，及查出長期牙戶多兼貨目，實在無力併領長期憑證者而設，其規模較大以及向領長期各行，仍應捐領長期憑證，不得取巧規避。第十六條，牙行中辦事程序。及對買賣兩方應負之一切責任，應由各牙行訂明任務簡章，呈送財政局審核備案。第十七條，各牙行所領登錄憑證，無論長期短期，祇須本人在奉准地點，設行固定行棧營業，不准强攬客貨，或沿路攔收佣金，違者處以十元以上一百元以下之罰金，倘有冒名頂替情事，得依第二十一條規定辦理之。第十八條，牙行憑證，有效期內，如遇請領人死亡時，得由法定繼承人取具保結，呈請核准更名准用原證，繼續辦理。第十九條，凡長期牙行在憑證有效期內，更易地點者，須報請財政局備案，如由偏遷繁，或由繁遷偏，均將應納之營業稅額，照章改正征收，其由偏遷繁者，並應補繳其憑證有效期內之登錄稅。第二十條，牙行佣金，應遵照中央公布之限制標準抽收，倘有特殊情形，對於佣金限額，有增減之必要時，得在該業牙行任務簡章中明白規定之，但須呈經社會財政兩局，會同核定，方准施行。第二十一條，牙行無證私開，或改證朦充，及冒名頂替，一證數用，巧立名目等弊，查出後除飭一律補證納稅外，處以三十元以上三百元以下之罰金。第二十二條，牙行須將登錄憑證，及其任務簡章，張掛於公衆易見之處，以便查察，其無憑證之私行，准由市民及同業人等據實舉發，除按第二十一條規定辦理外，並將罰金提四成充獎。第二十三條，牙行閉歇時，應將原領登錄憑證，繳由該管稽征處轉報財政局查註銷，如有揑報閉歇仍行營業情事，除責令另行領證補稅外，並處以二十元以上，二百元以下之罰金。第二十四條，牙行閉歇未將憑證繳銷者，得處以二十元以下之罰金，如查有在憑證期滿後營業情事，仍按第十二十四兩條辦理。其行主未能遵繳稅金，或稅款時，應由原保人負責繳納。第二十五條，牙行由財政局派員調查，並由公安局令飭所屬一體協助稽查，以防漏稅，如查有違章情弊，應立即報由財局照章辦理。第二十六條，本規則所定各項罰款，一律由財政局製給正式收據爲憑。第二十七條，稽查牙稅人員，以及經辦員司，如有得賄包庇情事，依法嚴懲。第二十八條，財政局經征稅細則另訂之。第二十九條，本規則如有未盡事宜，得隨時修改之，仍咨報財政局備案。第三十條，本規則，由財政部呈奉行政院核准備案，由市政府公布施行。（上海市牙行貨目等則表，及修正上海市財政局徵收牙稅細則，參看明日本報。）

集團消息

中國防務協會今日當年大會

中國防務協會，定今日下午三時半，假座八仙橋青年會，舉行本年度當年大會。秩序訂定如下，（一），開會。（二），全體肅立。（三），向黨國旗及總理遺像行最敬禮。（四），主席恭讀總理遺囑。（五），靜默。（六），主席致開會詞。（七），報告會務。（八），幹事會報告過去工作，及經濟狀況。（九），演說。（十），散會。屆時孔部長，吳市長，正副會長顏福慶，李廷安等，均親臨出席云。

縣黨部開胡主席紀念會

明日爲胡主席國葬之期，縣屬各界，均下半旗，機關人員，並綴黑紗志哀。該縣黨部於是日上午九時，召集全縣各機關團體學校代表，舉行紀念大會。業已推定張經野，報告胡主席生平事略云。

中國畫會第一日

中國畫會爲國內唯一藝術集團，成立迄今，已經七載。會員達四百餘名，每年舉行展覽會一次。第六屆書畫展，於昨日下午在南京路大新公司舉行預展，到各界名流及藝術界一千餘人，該會會場佈置極爲精美，計分十二大室，共計陳列書畫六百餘幀，作家凡二百餘名，每人至多陳列四號，均係最近之精品，實爲近幾年來唯一之集團展覽。今日起公開展覽，該會爲免會場擁擠，妨礙觀衆起見，每人納入場費一角，以示限制云。

青年會公餘班

中國基督教青年會附設之公餘班，茲定於後日（二十六日）開課。教授柔軟體操及增加球類遊戲，上課時間定於每星期一，三，五，每下午五時一刻，至六時。地址，四川路青年會云。

工商管理協會開敘餐討論會

中國工商管理協會，自經改遷至寧波路三八三號後，會務日見發展。頃悉該會現定今日中午十二時，假八仙橋青年會九樓舉行，開第六十四次敘餐討論會，同時並敦請會計師專家前暨南大學教授王海帆君演講「投保兵險之常識」。在此非常時期，亟欲研討，故屆時莅會聽講者，必甚踴躍也。

婦孺教養院十五週紀念會

本埠閘明園路中華婦女節制協會，附設之上海婦孺教養院，創立已十五載，茲悉該院爲慶祝以往，策勵將來計，定今日下午三時，假座翔殷路婦孺教養院禮堂，舉行十五週紀念大會，茲錄其秩序如下：㈠行禮如儀。㈡主席王克倫夫人報告開會宗旨。㈢潘公展與陳鐵三兩先生演講。㈣唱歌，婦孺教養院。㈤劉王立明報告院務。㈥國術表演，餘爲歌舞，皆極精彩云。

顓橋各小學舉行書法比賽

滬縣顓橋小學協進團，所屬各校，定明日（二十五）在板橋小學，舉行小學生書法比賽。由林青沈雷漁等評判，是日下午開協進團第三次會議，討論訓教問題，及識字學校進行辦法云。

商會國展會展期下月閉幕

國貨展覽大會，開幕以來，已靜安寺路一二六號市商會增加球類遊戲，營業收入，已一再展期，原定一月一日爲星期日，茲悉該會，以三十一日期滿結束，至本月三十一日，十一月一日繼續營業二天，並由市商會商准定十一月二日閉幕，召集全體廠商代表開會議決。各界顧客必更衆多。茲經昨日舉行。彩贈品後，營業收入，增加倍蓰。該會展覽期，原定一月，至本月三十一日期滿結束，茲悉各界來賓，前往參觀者，每日擁擠異常。自前日舉行摸彩贈品後，營業收入，增加倍蓰。該會展覽期，原定一月，至本月三十一日期滿結束，茲悉該會，以十一月一日爲星期日，各界顧客必更衆多。爰經昨日召集全體廠商代表開會議決，准定十一月二日閉幕，並由市商會商業職業學校高級學生數十名，服務至該會實習。屆時分派各部，擬至該會實習。昨日加入贈品者，計有森源祥牙刷廠之牙刷二百只，姊妹花寶業社之姊妹香粉五百包，梁新記珠項圈三十條，由各廠加以指示云。

崔滄海壽誕

革命老同志崔滄海先生，追隨孫總理數十年，服務海外報界多年。一二八之役，返國後從事文化教育著作事業。最近創辦滄海學校，及著有「滄海生平」「滄海詩鈔」等。昨爲先生七十晉三壽辰，在新亞酒店開會慶祝，採取宗教儀式。來賓有德總領事克禮貝，中委薛篤弼及德商雅利洋行總理葛樂泰等數百人。禮堂所懸祝壽聯幛，琳瑯滿目。有吳市長之「大壽九旬，比白傳耆英公是諸天佛子。新詩万首，喜東方詼諧，人稱陸地神仙」。尤烈之「老當益壯」，蔡勁軍之「八千爲春」，杜月笙之「南極星輝」等，百數十幅。所收壽儀，悉數移作滄海學校之經費云云。

縣黨部推行黨教
舉辦學生黨義徵文

上海縣黨部，爲推行黨義教育，鼓勵全縣中小學校作文成績，藉以測驗其對黨義之認識程度起見，舉辦第一次全縣中小學校學生黨義徵文競賽，於昨日（廿三日）開始，十一月五日截止收件，茲錄其辦法如次。㈠上海縣黨部（以下簡稱本部）爲提倡黨義教育，鼓勵全縣中小學校學生，發表作文成績，藉以測驗其對黨義之認識程度起見，特訂本辦法，舉辦全縣中小學校學生黨義徵文賽。㈡本部徵文對象，除初中學生外，以高級小學生爲準。㈢本部徵文題目，規定如下。初中組——一，試述民族精神消沉之原因，及其恢復之方法。二，心理建設，與物質建設。三，和平奮鬥救中國。高小組——一，帝國主義者用什麼方法去侵略弱小民族。二，我們的救國主義。三，怎樣是一個次殖民地。㈣應徵學生各就上列規定題目內，任擇一題。㈤全縣初中，及有高級之小學校應各於每級內選取代表作品三份。㈥詳開姓名，性別，實足年齡，籍貫，住址，現在學校，年級，及其擇定題目等項，連同各該學生作品，一併於十一月五日前，報會評閱。㈦應徵作品文體不拘，長短隨便。㈧應徵稿紙，由本部發給，以資劃一。㈨應徵作品，須謄寫清楚。㈩本部評閱委員由本部聘請担任，（評閱標準另訂之）定總理誕辰紀念日揭曉。（十一）應徵作品，本部得擇優在上海民衆報上發表。（十二）應徵作文經評定等第名次後，本部當酌給獎狀，或獎品，藉資鼓勵，給獎辦法另訂之。（十三）本辦法經本部執行委員會通過後施行。

菸葉公會反對
官商合組機關

本市菸葉業同業公會，因財部前擬統制菸葉，認爲此事若一經組織官商合股，收買菸葉機關，菸葉業勞資，將蒙受莫大影響。前曾一再呈請實業部稅務署，請變更辦理，在案。茲悉財部近擬設烤烟廠，並特召開會議，討論結果。㈠呈請行政院，飭部收回官商合組買賣機關之成議。㈡請在菸葉產區設立烤烟廠，藉以改進國產菸葉云云。

欲小孩強壯 應服鷓鴣菜

兒科專藥鷓鴣菜能治小孩百病助身體發育抵抗一切疾病小孩服之可不受病痛之侵害自能發育强壯轉弱爲健

每包一角每盒四角半

滬港粵 宏興大藥房啓
滬行南京路七四三號 電話九五四〇四

王鈍根被控犯法 串通日人設計詐財

假借冠東糖廠經理之虛名 詐騙營造人信用金三千元 指定國民製糖廠屋爲廠基

文學家王鈍根，原籍松江，前任北戴河路一號門牌，近被天津路二昌號，久孚合記營造廠經理張慶富延凌啓鴻律師，具狀向第一特院，以刑事控告串通外人詐欺取財，幷附帶民訴等情一案，其起訴狀略稱，自訴人經劉福森之介紹，與被告王鈍根相識，被告乃詐稱日本人

天野八郎 已籌備得資本六百萬元，與國民政府財政部合辦冠東公司糖廠，彼已被推爲華經理，幷指定吳淞泰興路七八三號，前國民製糖廠房屋爲廠基，及修理工程，委任自訴人承包翻造，自訴人以被告在上海文學家中薄負聲譽，人格高尚，絕不慮其有他，故於去年十月廿一日在

南京飯店 與日人天野八郎等訂立合同，由凌啓鴻律師爲見議人。約中載明於三個月內開工，六個月內完工，全部造價計二十三萬六千五百元，分六期交納。在開工後一星期中，先付六萬元。第二，三，四，五期，各付三萬五千元。第六期，付三萬六千五百元。該合同第十條規定，由自訴人先交付信用金三千元，至完工時歸還。當時自訴人即在廣東路錦興大樓，籌備處，同盛洋行內，交給現款

冠東糖廠 三千元與被告及天野八郎二人。不料事後調查所謂冠東公司糖廠，爲完全虛僞之事。而國民政府財政部，亦絕無與天野八郎合辦糖廠之事實，更無委派王鈍根爲糖廠華經理之擬議。而被告之串通天野八郎，以欺罔之手段，使自訴人陷於錯誤，而爲金錢之交付

實犯刑法 三三九條之詐欺取財罪，幷附帶民訴，請求判令返還，信用金三千元及至執行日止之法定利息，云云。昨日下午此案，由戴榮鐸推事，升座刑二庭傳訊。被告王鈍根所住之北戴河路一號內，已遷移，故傳票無從送達。即據自訴人張慶富投案供明前情，幷由其代理凌啓鴻律師聲明，查冠東糖廠，根本

幷無此廠 之義。至國民製糖廠，前由馬玉山等集資創辦，嗣因營業不振，且迭遭戰，房屋幾毀於砲火。及抵押與馬聘三所開三日商復租給裕洋行，各界如須參觀，可向該洋行索取參觀券。被告乃利用此種機會，偕往參觀。當時給付司閽者法幣三元，謂以後如陪同友人前來，請加招待。越數日被告遂偕同自訴人前往，當時被告向自訴人指示，如何改造，何處修理，似係該廠之主人翁。自訴人因不知其詐，致遭欺騙云云。戴推事以今日被告未到，諭令改期十一月六號下午補傳被告王鈍根到案再訊。

輪船局跑信差 中詭計被竊巨款

巨騙宋瑞和積財甚巨

崇明人顧錫郎，向在崇明輪船局，充信跑班職務，頗有信用。凡崇幫之同號，多託帶款項貨物。有南市老馬路，動補里公布號內之茶房沙才郎，與客人宋瑞和兩人，密計以顧當有款項攜帶必須設法知其收藏之所，而便竊取。因查有宋天倫號，係在崇明縣，而上海有宋天綸申莊，代客商買。乃即由宋瑞和僞造崇明宋天倫本店信函一封，倫申莊即託顧錫郎，帶法幣一千二百元，到崇歸賬。宋天敦申莊，不知其僞，當交付。而宋瑞和刺探信已到達，款已交付，立命沙才郎詐稱公興布號，有款運崇，將顧錫郎騙至該布店。顧不知其詐，即將一千二百元裝在小木箱內，帶至公興布號，暫放桌上，與賬房接洽。不料該號未有其命，迨顧回頭，其箱已不翼而飛，情知中騙。乃報告南市分局，將沙才郎拘局研訊。僞供出此事，由宋瑞和起意，僞造宋天倫本店請發現鈔之僞信一封，投送宋天倫申莊及見顧錫郎將款下箱後，即於十月八日晚間，由宋瑞和夥同山東人兩人，實施竊盜等語，該局以宋之設計詭譎，得未曾有。且查得乃係巨騙，積財產有數萬之巨。故即派偵緝隊將宋弋獲，呈解公安局，轉解地方法院收押。而顧錫郎並委施慶華律師，提起自訴，並附帶民訴。昨日由俞推事開庭審理據施律師稱關於民訴部分，已由宋瑞和家屬歸還，對於民訴部分請爲撤銷。其刑訴部分請爲審制等語。俞推事諭本案當時之如何竊法、及破案時如何情形，應候傳人證及辦案探員質訊，再結，被告還押。

劇盜攜槍二枝抵抗 探捕奮勇擒獲

三盜積犯開槍拒捕刦案 昨集合圖搶洩機密遭逮

老閘捕房華總探長尤阿根，探目李迺桂，偵悉有劇盜多名，攜帶兇器，于前日下午八時許，在法租界塊禮和路照祥里口，集合圖謀不軌。遂督同華探目翁洪助，包探陳善繼等，會同法捕房探捕前往該處埋伏，及至八時半，果有匪徒皖人陳瑞庭，吳金元二名前來，當爲探等拘捕。嗣得悉尚有一盜，持有手槍二支，伏于照祥里弄內。遂由李探目潛入弄內，果見有安徽人張金春手握手槍一支，立于弄內。李探即自張之後，上前將張攔腰抱住，擬奪下其槍。而張亦力加抵抗，致爭執甚烈時。翁陳兩探員，亦前來幫助，結果四人同倒于地，張猶作困獸之鬥，始失抗拒能力，爲探拘住，奪下手槍。該槍係屬實彈，內有子彈五粒。並在張之腰際，又搜出盒子炮一桿，內儲子彈九粒，手槍子彈二粒。而尚有同黨二名，則爲逸去。遂將所獲三犯，連同槍械一併帶回捕房。查得陳等三犯，對于盜劫福州路李永昌鐘表店財物，並開槍拒捕死傷多人，及盜劫檳榔路東安里某姓住戶二案，均有關係。昨晨解送特一法院刑一庭，捕房律師汝葆彝陳明前情，因尚須調查，故請准予羈押一星期再訊。繼由李探目投案，當時逮捕各犯情形。錢鴻業庭長核案，即向陳吳張三犯，質訊一過，遂諭三犯還押，改期一星期再訊。

委託掉換土地執業證 眞契變爲假契

紹興人褚福清，現年五十八歲，在城內邑廟，開設木梳補爲業。近被住居法租界白爾路三〇五號之本地婦人吳志賢，向本市地方法院，控以僞造文書之罪。法官據狀，經檢察處偵查屬實，依法提起公訴在案。昨日又屆庭訊之期，由張佩銘推事蒞刑四庭審訊。首據褚福清被告供與吳志賢係素識，因彼於本年正月間，給我白契一紙，造我在土地局領取執業證。嗣因該白契，未有糧串，致不能掉換。乃轉託我友范榮田，向他處代匯糧串未成。於四月間，將該契退還於我。後來我亦以無法再換，故於七月中還彼。詎吳即聲稱，該契係屬僞造，但我實不知情，況我並不認識字云云。庭上乃訊據原告吳志賢，聲稱該白契於去年二三月間，褚來吾處，稱可換土地執業證。當時我不疑有他，故即將該契，託其代爲掉換。未幾，褚即退還。嗣褚又至我處，稱該契經彼友人設法，已可掉換，因重將契紙取去。但結果又將該契退還，聲稱並無辦法。經我審視之下，始發覺該契係屬僞造，即向其交涉，未得要領，祇得前來依法提起告訴云。張推事經研訊之下，以案已明瞭，遂諭本案辯論終結，定期宣判。

維持律師風紀

司法行政部令 地方法院嚴辦

葉茀康交保後 又有婦人呈控

蘇州同里人葉茀康，曾任上海地方法院候補推事。解職後，遂在本市執行律師職務，同時在公共租界南京路開設小呂宋洗帽店。日前曾因案被上海地方法院檢察處湯汝修檢察官傳案偵查。當以葉嫌疑重大，諭令羈押。經葉茀康一再懇求，始由湯檢察官改令交二萬元保證金，但在未曾繳納保證金以前，仍應羈押。旋即由葉家屬四出奔走設法，措得法幣二萬元，先後繳呈檢察處，葉始得開釋出外。其經過情形，已誌各報端。茲悉該案發生之後，司法行政部方面，認爲此案與全國律師風紀，大有關係，令飭上海地方法院檢察處首席檢察官朱煥彪氏，嚴密偵查該案內容，據實辦理外，並派幹員，近又接一王姓婦人，具狀呈控葉茀康，其呈控原因，則聞頗涉曖昧云。

日水兵田港案

張榮和被控湮滅證據 昨日辯論終結 定本月三十日宣判

弱攤販泰州人張榮和，因將日水兵田港朝光，被人槍殺之兇器盒子炮一桿，拾藏於海寧路十五弄之沙箱內，致爲所獲，經虹口捕房，以湮滅證據罪，向第一特區法院，提起公訴，昨日午後由鍾推事，開刑一庭續訊，張榮和之父張文山（年已六十歲），委單毓華，金植之兩律師出庭代爲辯護，而檢察官唐沛猷，亦蒞庭執行職務，鍾推事以本案事實業已明瞭，遂諭令開始辯論，即據捕房張律師辯稱：關於本案所檢獲之槍，已經驗明確屬射擊田港朝光等之物，而被告對於藏匿手槍一點，在捕房及鈎院，均已自白不諱，且經證人日人江正等證明，已毫無疑義，則被告之犯罪爲槍係屬殺人之兇器，而其明知此行湮滅，共犯罪之意思，而猶爲之，亦極明顯，至其犯罪之原因，爲賞，抑爲意圖脫罪，並不影響於犯罪之成立與否，祇由庭上照刑法一六五條參考，依法處斷云云。鍾推事乃向張榮和質訊至出事地，於開槍多少時間，是時遂由單律師爲張辯護，謂：依刑法一六五條必要條件，須有湮滅情形，是否有知識，查被告係一弱販，已可概見，且據被告之供詞，實圖邀賞，而並無故意湮滅證據之可言，更查該法條內所載，須湮滅刑事被告之證據，而被告案件之證據，尚未開始偵查時，何來被告，故該條之規定，對於被告所有行爲，實不相合，無能成立犯罪行爲，故請庭上諭知被告一家數口，全賴其生活，比查被告今已受羈押多時，即使有罪，亦請庭上從寬處斷云云。請求依法辦理，終結。定三十日下午二時宣判。

報告製造毒質藥品 捕房反對移提

即使犯罪亦應捕房受理 結果被告還押候再調查

已故西醫江趨丹，生前開設上海家庭衛生製藥社，專製鹿胎白蘭地，及觀音救苦十滴水等藥品。江逝世後，遺有妻妾四人，因意見不一，遂將該社閉歇。最近本市公安局據眼線吳鎮康（係江趨丹外甥），均密報，謂家庭製藥社出品，含有重量嗎啡毒質。遂由禁毒科派調查員陳有德，會同吳鎮康往青島路卅五弄十五號先購藥品，然後投案閘捕房請求協查。當由華副探長李時中陪往搜查，在晒台上搜出儲藥瓷瓶卅餘只，瓶上已滿染塵埃，其他毫無所獲乃將瓷瓶及江第二妾張氏帶入捕房，解送特一院聲請羈押。因恐眼線與江張氏有仇隙挾嫌誣害，反對移提，請諭知公安局調查員，將衛生局及吳鎮康報告書，呈庭轉發捕房偵查，是否的確能證明藥品含毒。當由傅推事諭知來員，在改期中將上列兩項證物，送交捕房審核。今晨續審，衛生局化驗報告，公安局來員將吳鎮康密函一封，呈庭，捕房律師王燿堂，仍起立反對，謂上次改期後，捕房派員到公安局，催將此項證物交到法院捕房，始終不交。今日臨時呈庭，須由捕房細閱，吳鎮康爲何不到，被告住址及犯罪地，既在公共租界，捕房爲管轄問題，根本反對移提。退一步而言，被告即使有罪，亦應由鈎院交捕房偵查。傅推事核詞，諭衛生局化驗報告及吳鎮康報告書，交捕房偵查，改期一星期再訊。

閔行浦江渡船覆滅 乘客四十餘落水

救起三人撈獲屍身九具

滬南閔行鎮浦江上，前日上午十一時半有一擺渡船遭風傾覆。船主羅阿苟，奉賢縣竹岡鄉人，年三十四歲，原係栽運棉花爲業，因生意清淡，故暫改作渡船爲生。僱有船伙將寸泉，專栽浦北與浦南來往之渡客。前日上午十一時半，乘客四十餘人，船由浦南塘南碼頭，開往閔行鎮，離碼頭約四五丈時，即拉篷掉頭，適遇大風射擊，竟忘放落篷繩，渡船突然傾覆，全船乘客均落浦中。經駐守水上公安局第一區區長張竟青立派小網船前往營救，當場救起渡客吳有生，王昌福，王家才三人，其餘至當夜六時止，撈獲屍首朱云浦，李金壽二名。昨（二十三）日復由張區長僱用渡船四艘，在三五里浦面來往，以撈鈎打撈，至下午五時止，又撈獲屍首奉賢縣竹岡鄉民李如金，何阿土，潘阿寶，丁橋鄉農民王桂生，何咸根，王子清，女子王王氏等七人。由宗局前來登記，尚未撈獲者，有丁橋鄉農民馬金生，費阿四等五人。其餘有一部份已脫險，但正在調查中。事後本報記者晤該區督察長方鉞，據云：「渡浦原有江蘇建設廳馬達渡輪，鄉民因感渡輪渡價須法幣二分，而渡船則銅元二枚，鄉民圖節省起見，往往乘坐渡船，此次遭禍亦甚慘矣。」又據云：當阿苟投署時，在身畔搜獲銅元八十六枚，如以銅元計算，則乘客有四十三人。現有下落者計二十四人，其餘二十九名，尚有一部已脫險，但遭滅頂者尚有，今日（二十四）仍將繼續打撈，幷於昨（二十三）日已有公函，通知上海縣及各區，請爲查勘云。

高三分院及特一院 兩首席今日就職

江蘇高等法院第三分院首席檢察官鄧萬選，第一特區地方法院首席檢察官孫紹康，均定於今（廿四）日上午九時補行就職禮，典禮除派員監誓外，幷柬邀上海各團體，屆時到場觀禮，禮堂設在第一法庭云。

新華信託儲蓄銀行 招考練習生簡則

試用三月津貼八元

本埠江西路新華信託儲蓄銀行，近委託香港路五十九號銀行學會，招考練習生若干名。茲覓得該行招考簡則，附錄於後。

（一）投考者資格及年齡。投考生以高級中學畢業，或具有同等程度。年齡在二十四歲以下者，爲合格。（二）報名手續與日期。投考生，祇限男性，須體格健全，能耐勞苦者，方得報名應試。否則錄取後，亦不任用。凡願投考者，須先向報名處領取登記表，將該表詳細填註，並黏二寸半身照片。於報名期內，每日下午四時至六時，親交上海香港路五十九號二樓銀行學會，同時呈驗畢業證書，與證明文件，幷應口試，口試及格者，當即通知，參與筆試。報名期自民國二十五年十月二十八日起，至十月三十日截止。（三）考試科目。國文、數學、常識、英文、智力測驗。（四）考試日期及地點。考試定於十一月一日上午九時起，在南市小西門外迎勳路中華職業學校舉行。（五）保證與錄用。錄取練習生，須先商定本行認可之保證人，到行填具保證書，方得進行試用。試用三個月滿期，本行認爲滿意，再行正式任用。（六）試用期內待遇。每月津貼八元。午膳由本行供給。報名處，上海香港路五十九號，銀行學會。

三國貨聯合廣告三

南京路石路口 中華國貨公司
搜羅全國國產 式式齊備 物美價廉
上下共有三十餘部 部部都是貨積如山 一切家用所需物品 一律狂賤歡迎各界仕女參觀比較選購
電話 總務室九一八一七 營業部九五九九二

市民國貨年
婦女界要買國貨•請到上海南京路大陸商場
中國國貨公司
有春夏秋冬的上等衣料
有配人胃口的各種食物
有舒適安全的日用器皿
有怡情悅性的娛樂用品
以及其他種種使人人心愛個個樂購
定能使君滿意 電話九二二八五 五綫轉接各部•

雙十老牌 ◉ 刷中四傑 ◉
（一）雪齒牙刷 （二）頭刷 （三）衣刷 （四）指甲刷
梁新記牙刷公司出品 上海五馬路中

錦花呢
裁製婦女衣裳，如大衣及棉夾旗袍等，均甚相宜，顏色別緻，花樣新穎，穿在身上，有如錦上添花，倍覺嫵媚，顏色洗晒歷久如新，質地經洗耐穿，價目，每尺三角五分。
三友實業社門市部啓 上海南京路浙江路東 各種布疋樣本承索即寄

老牌 雙錢牌
套鞋 跑鞋 便鞋 橡皮雨衣布 橡皮防雨綢
大中華橡膠廠出品 廠址 徐家匯路一一〇二號 發行所 江西路衖紹里七號

月裏嫦娥牌化妝品
種類頗多。已用過其一種而知其效力者，請再用月裏嫦娥牌之他種。設尚未用過之人，務必請先用其任何一種，俟知其效力後，再續用他種。
永和實業公司 五馬路江西路

最經濟 最耐用的肥皂 要算 固本皂
五洲固本廠出品

人人樂用 潔白牙膏 無敵牙膏
價值既廉 品質尤美 質料高貴 香味雋永
家庭工業社出品
總發行所上海南京路抛球場 門市部小西門蓬萊市場

南京路 大東襪廠 唯一大襪店
新式兒童羊毛衫褲 男女兒童棉毛內衣 標準尺碼西裝襯衫 最時婦女羊毛大衣
應時貨品 搜羅美備

華福呢帽
家庭如何改進運動？ ▲必先努力提倡國貨！方可達到根本改進之目的。
◉爲國貨呢帽之泰斗◉
鷹艇 雙球 註冊商標
●經久美觀 到處風行●
華福製帽廠 廠址 上海河間路五〇號 電話五二二七〇
●各大商店●均有經售●

馬寶山
註冊商標 M.P. SAN & CO. TRADE MARK
中國首先創製 抵抗舶來鐵軍
快樂家庭 健康孩子 人人愛吃 家家歡迎
本公司唯一精美出品梳打餅乾味分奶油椒鹽二種質料上選富含維太命素家庭中常備馬寶山梳打餅乾兒童食之增進健康

標準牙刷
萬衆一心救牙齒，要救牙齒用牙刷，「一心」牙刷合標準，馳名不必我饒舌，
一心牙刷公司
廠址 上海南市斜橋徽寧路長興里
發行所 上海南市斜橋徽寧路徽寧里 電話南市二三六八五 電報掛號二〇〇五
門市部 第一、二門市部上海南市中華路新街口中央商場 上海四川路及各埠中國國貨公司各大百貨商店均有出售 上海總發行所南京路第十八號一心牙刷公司總辦事處 國外推銷處南洋各埠均有代理商 已向國民政府註冊

全市運動會展至明日上午閉幕

陳永福獨得三項冠軍 大專組持志奪得錦標 東亞將包辦體師專組

運動選手爭看本報（本館）

明日閉幕

本市第四屆全市運動會昨日爲第二日，除接力及萬公尺預定節目未及舉行外，餘均在幕色蒼茫中結就，公開，大專，體專各等組僅餘萬公尺及女子壘球擲遠等未賽，大會決展期半日閉幕，萬公尺及十項後半部，均移二十五日上午舉行，茲分誌各情如次：

高初兩組錦標 今日爲緊要關頭 其餘各組形勢已定

大專組男校之屬持志，女校之屬大夏，體專組專校之屬東亞，女校之屬大夏，體師組男女均屬東亞，已可蓋棺論定，高中組復實雖然居上風，但尚有大批節目未賽，私上必可追出。女子方面民立女中一鳴驚人，獨得十四分，省立上中亦未可小覷。但徑賽方面，愛國，務本等，或可增分，初中男校眞南中學冷門獨出，粵東中學尚待努力。女子方面務本似無問題，今日高初兩組緊要關頭，競爭必較其各組爲劇烈云。

各校得分

大專組男
持志 七九分 復旦 二三分
暨南 二二分 大夏 十五分
同濟 十分 震旦 五分

大專組女
大夏 四九分 暨南 十分

體專組男
東亞 九九分 大夏 三一分
市體 二十分

體專組女
大夏 十四分 東亞 七分

體師組男
東亞 一一九分 市體 三一分

體師組女
東亞 七十分 兩江 二七分
中國 七分

高中組男
復實 十分 私上 九分
國華 九分 光華 八分
粵東 七分 持志 六分
震旦 五分 青年 三分
新寰 三分 民立 二分
暨中 二分 滬江 一分
復中 一分

高中組女
民立 十四分 省上 十分
培明 九分 中國 六分
愛國 六分 幼師 五分
大夏 五分 上女 三分
務本 三分 君毅 三分
啓秀 二分

初中男
眞南 十八分 粵東 九分
復實 八分 私上 八分
麥倫 六分 清心 五分
肇和 五分 民立 三分
國光 三分 中國 三分
新亞 二分 新寰 二分
開明 二分 南洋 一分
東亞 一分 光華 一分

初中女
務本 十分 上女 五分
省上 五分 愛群 五分
中國 五分 華東 四分
愛國 三分 民立 三分
培明 二分 中國 一分
正行 一分

各選手 歡迎本報

本報記者，昨晨携了三百份報紙，到場分送各校男女選手，未及五分鐘，卽一搶而空。今天仍舊照常分送，但以五百份爲限。

（一）男子百米決賽終點

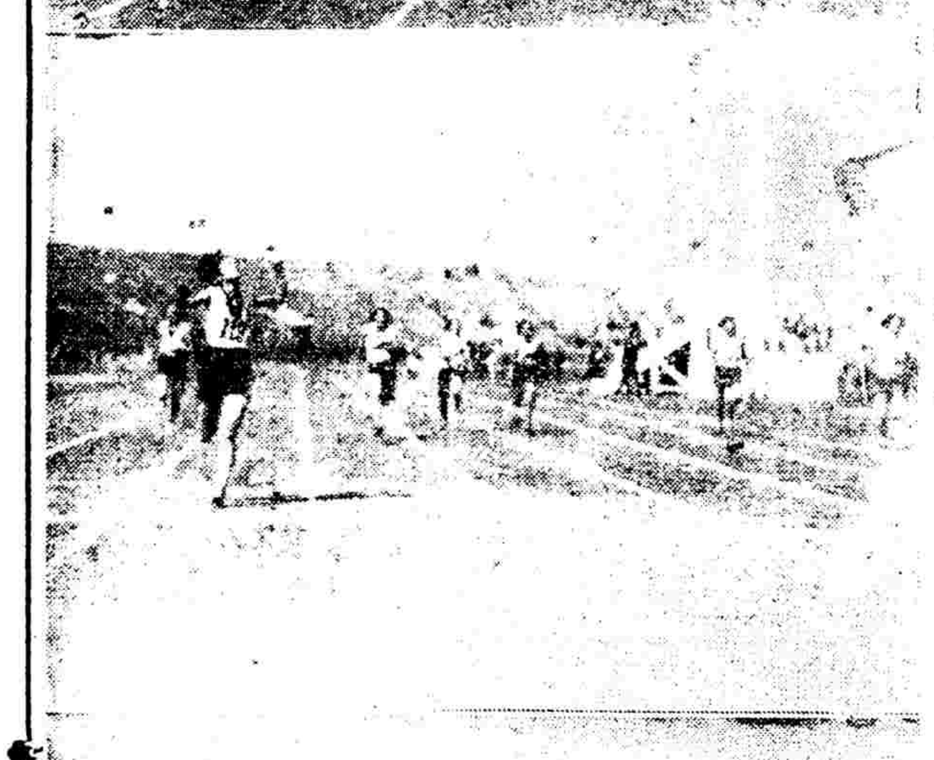
（二）女子百米決賽終點

（三）高欄決賽中途（本館）

舉重比賽 世運選手出場表演 今日下午

今日（廿四日）上午爲拳術器械決賽，中量及輕量摔角決賽，下午爲舉重比賽，凡廿二日參加單人拳術器械獲得決賽資格者，及昨日輕中量級摔角複賽勝利者，仍希於上午九時至國術組報到幸勿自誤下午爲舉重比賽，即此次加入舉重者，尚有女子二人，實乃國術界之好現象，現悉今日於舉重比賽開始前，將請曾出席世運舉重選手翁康廷，沈良，二君表演舉重，標準姿勢，出席世運舉重管理梁良先生講述舉重規則及方法，國術組各評判員於上午八時十五分在民國路新開河市國術館及河南路橋天后宮集合，會同出發云。

高中組[illegible]瓊英（本館）

今日秩序

——上午——

田徑

一，五十公尺決高中初中女。二，標槍決初中女。三，鐵餅決高中女。四，撑竿跳決高中男。五，四百公尺接力決高中女。六，四百公尺複初中男。七，四百公尺決高中男。八，萬公尺決公開男，九，鐵餅決高中男。十，四百公尺接力決大專決。十一，八十公尺低欄決高中，初中女十二，八磅鉛球決初中男。十三，四百公尺接力決體專。女，十四，跳遠決初中女。十五，撑竿跳決初中男。十六，二百公尺複初中女。十七，二百公尺決初中男。十八，五千公尺決高中男，十九，四百公尺接力決體師女，二十，百公尺決高中男女。二十一，中欄決高中男

國術

拳術及器械表演決賽單人。

——下午——

田徑

一，四百公尺決初中男。二，高欄決高中男。三，二百公尺低欄決初中男。四，二百公尺決高中初中女。五，二百公尺決高中初中男。六，八百公尺決高中初中男。七，跳遠五項之一。八，百十公尺高欄十項之六。九，擲標槍五項之二。十，鐵餅十項之七。十一，四百公尺接力決大專男。十二，二百公尺五項之三。十三，四百公尺接力決體專男。十四，撑竿跳十項之八。十五，四百公尺接力決體師男。十六，鐵餅五項之四。十七，八百公尺接力決初中男。十八，標槍十項之九。十九，千六百公尺接力決大專男。二十，千五百公尺五項之五。二十一，千六百公尺接力決體專男。二十二，千五百公尺十項之十。二十三，千六百公尺接力決體師男。

國術

一，摔角決賽。二，舉重決賽。

會場花絮

會場凌亂 累了場長

昨日爲全市運動會第二日，觀衆較第一日尤少，立於高處四矚，見這羅馬圓獸場的看台上，稀稀朗朗，與全國運動會看「李惠堂」足球時，滿坑滿谷，人山人海的情形一比較，簡直要使人不相信。

昨整天比賽節目，完全爲田徑，節目既多，參加各組人數也很複雜，大會職員，找運動員拍照，給獎，找運動員決賽複賽，有了這個，沒了那個，會場管理邵汝幹，只是大搖其頭，眞是累得「走頭無路」。

射箭女選手唐馨瑄（本館）

民立女生 一個妙問

記者坐於草地上，有民立女中初中及高中女生問記者，初中跳遠什麼時候跳，跳高什麼時候跳？記者說：「難道你們自己都不知道麼？你們的先生呢？你們可以去問她啊！」她們都很喪氣地說：「我們什麼都不知道！先生又不許我們進來，她們都在外面，我們去問誰呵！」記者聽了眞有點莫名其妙。

國術場上 形形色色

昨天「國術」表演，計有「摔角」「射箭」及「彈丸」，摔角時，二個伙計碰頭，一摔一擺，用手遮住額角，頗有全國運動幾個蒙古摔角選手的風度。

女箭手康馨瑄，裝飾很入時，完全沒有一般國術女選手「古典派」的風味。

又一國術女選手吳俊華，提起來他來頭很大，原來她的父親是「太極拳」老前輩吳鑑泉。

關大胖子 身體瘦了

在運動場上，記者巧遇「大胖」電影明星關宏達，記者問他參加幾項，他說有鉛球及鐵餅兩種。以下記者對他作了一個簡短的談話：

問：「你現在在念書麼？」

答：「是的，我現在「東亞」專科一年級」。

問：「你除了新近完成了「喜臨門」以外，還有旁的新戲麼？」

答：「有「化身二姑娘」和×××」。

問：「鉛球你最好的成績多少？」

答：「以前有十二公尺多，現在好久不練，已退步了。」

問：「你從前有幾磅？」

答：「大約有二百七十幾磅。」

問：「現在呢？」

答：「現在不過二百三十來磅，人瘦了。但我却並不希望胖起來，我進東亞，便是想練練身體，要他瘦一點。」談話以後，我們爲他拍了一張照。

鉛球第一朱士璋（本館）

昺德威風 見者裹足

會場檢察長陳昺德，第一天穿軍裝，昨天已改換世界運動會「鴨蛋」制服，（意五個圈圈也。）巡視全場，如看見有不是運動員逗留在場上，他便大聲說：「出去，到那邊去！否則我要扯你的號布了！」

記者聽見一女生說：「別跑過去，陳昺德在那裏？」言下大有老虎不可怕，陳昺德却可怕。事甚有趣。

各運動員 滿面風光

大會獎品當場分發，每至一決賽完畢，卽至領獎台領獎，一名至六名各贈市長獎章一枚，該獎章由標準公司製造，色彩彫刻美妙，各優勝運動員得此一枚，滿面風光洋溢於氣概之間。

某君之言 頗爲幽默

公開組女子僅二人報名參加，而五十公尺，跳高，鉛球等項，祗一人上場，實無競賽可言，裁判員某君曰：「悔未曾帶我的妻女姊妹全來參加，卽可走走老希步，第二三四名均可包辦，」此語頗爲幽默。

明日秩序 二十五日上午

（一）百公尺 （十項之六）
（二）跳遠 （十項之七）
（三）萬公尺 大專 體專 體師
（四）撑竿跳 （七項之八）
（五）標槍 （十項之九）
（六）千五百公尺 （十項之十）

高中組標鎗前四名（自左至右）第一孫德芬第二視士芳第三陳安美第四鄭仲鈺（本館）

昨各組預賽成績

二百公尺

初中組女生
劉佩金（吳淞） 朱愼修（務本） 沈希敏（愛群） 三五秒
徐錦秀（務本） 一一六九 陳妙娥（中國） 三四・二秒
鄧國仙（務本） 李嶺南（上女） 張明華（培明） 三三。六秒
丁照谷（愛群） 林莊灝（華東） 錢秀娥（上女） 三五・八秒

高中組女生
郭惠卿（愛國） 毛季瑛（務本） 鄭瑞鈺（中國） 胡桂芬（上女） 三五・六秒
朱人義（務本） 沈秀莊（上女） 奚淑芳（培明） 程博德（培明） 三五秒

低欄

初中組男生
宋君瑞（粵東） 沈霖祥（洋涇） 麥錦玲（粵東） 三四・一
陳富成（麥倫） 沈如新（眞南） 郭渶顯（粵東） 三一・四
黃志斌（肇和） 陸元大（省上） 顧嘉仁（南洋） 三三・二。

高欄

高中組男生
嚴靜祥（復旦） 張文奎（南洋） 李堃初（南洋） 二〇・一
韓龍海（南洋） 馮增貴（光華） 胡齊宏（中國） 二一・二

八百公尺

高中男生
欒俊昌（正風） 洪用棠（持志） 傅元祥（國華） 二分十七・六 王正林（私上）
鈕鴻銓（持志） 吳文林（私上） 謝寶庭（復旦） 二分十八・四 黃軒（省上）
凌學文（私上） 高峯（青年） 陳齊蘭（大夏） 二分二十一・四 張文奎（南洋）

摔角比賽（本館）

國術表演 摔角比賽頗精彩

男射箭第一賈志山 女射箭第一佟貴雲

昨日國術組上午爲摔角預賽，下午爲摔角複賽，及男子女子射箭彈丸比賽，參加摔角者共計廿四人，內女子二人，過磅時因輕重懸殊，等級不同，故取消比賽男子共八人；輕重及中量二級由佟忠義，王子平，朱鑑泉，劉德生四君分任評判，國術評判長褚民誼先生仍到場監理一切。此次參加摔角者，人才濟濟，均有相當功夫，尤以輕量級之楊闢時，呂耀華，王永才，朱汝蒸，洪志芳，金春城等，表演均甚精彩。以一二六八號對一二四六號一一二三九就對一二七九號一三一八號對一三一九號等組爲最佳變方勢均力敵，相撲極烈，頗爲場中觀衆所稱賞，下午爲摔角複賽，及男子女子射箭彈丸比賽；由章啓東，羅叔青，陳緒良，朱廉湘諸君分任評判，男子射箭第一，賈志山，第二，許玉樹；女子射箭第一，佟貴雲，第二康馨瑄，第三吳俊華；按女子射箭第一之佟貴雲爲名國術家佟忠義之女，家學淵源，自是不凡。第二康馨瑄第一屆登女子，幾獎章堆，開曾獲四川射箭比賽藍銀獎章，不知者安知其爲一善射者？茲將各項結果詳列於下：

昨日結果

男子輕量級摔角第一次預賽
金文龍（勝）孫俊達，呂耀華（勝）洪志芳，王永才（勝）鮑名舉，金春城（勝）林秉輝，楊闢時（勝）朱汝蒸，輪定（勝）何輻蓀。

男子中量級摔角第一次預賽
輪定（勝）郭心明，單汝達（勝）陳德瑞，李東起（勝）張傳信，李紀珍（勝）王振國。

男子中量摔角複賽
李紀珍（勝）張傳信，郭心明（勝）單汝達，李東起（勝）王振國。

輕量男子摔角複賽
王永才（勝）金春城，楊闢時（勝）何輻蓀，呂耀華（勝）金文龍，洪志芳（勝）林秉輝，朱汝蒸（勝）何輻蓀。

男子女子射箭及彈丸名次
男子射箭，第一名賈志山，第二名許玉樹。
男子彈丸，第一名王振國，第二名孫惠貴。
女子射箭，第一名佟貴雲，第二名康馨瑄，第三名吳俊華。
女子彈丸第一名佟貴雲

體師組八百米前四名（自左至右）第一楊俊士第二張謙德第三郭孝培第四吳均衡（本館）

昨各組複賽成績

五十公尺

高中組女生
張淑貞（民立） 許淑人（務本） 金珊美（愛國） 陳洪沛（君毅） 七・九秒

初中組女生
徐錦秀（務本） 江莉華（華東） 趙萃英（道中） 八・一秒
秦湘雲（愛群） 陳汝安（崇德） 嚴淑蘭（華東） 八・一秒
林筠清（華東） 戎金娛（中國） 沃素蓮（華東） 八・一秒

一百公尺

高中組男生
劉永森（私上） 王庭魁（持志） 樓貝贍（君毅） 一二・二秒
朱仲明（省上） 陳永壽（復旦） 曹祖彬（私上） 一二・七秒
陳明光（正風） 關灝綱（粵東） 郁振山（新寰） 一二・三秒

高中組女生
毛季瑛（務本） 胡桂芬（上女） 張脈淑（大夏） 一六・五秒
郭信華（崇德） 郭惠卿（愛國） 金珊美（愛國） 一六・二秒
劉金英（大夏） 朱人義（務本） 沈秀莊（上女） 一六・三秒

初中組男生
孔志發（志倫） 顧志光（肇和） 陳國良（粵東） 一三秒
李紹基（粵東） 談吟秋（私上） 王銳（中華） 一三・四秒
沈振芳（眞南） 徐榮生（敬業） 朱鶴亭（吳淞） 一三・九秒

初中組女生
徐錦秀（務本） 鄧國仙（務本） 嚴淑蘭（華東） 一五・一秒
陳汝安（崇德） 王瑩馴（愛群） 鄭淑英（愛群） 一五・五秒
吳滿芳（務本） 江莉華（華東） 胡慕蘭（上女） 一五・三秒

二百公尺

高中組男生
劉永森（私上） 陳明光（正風） 顧學義（清心） 二五秒
朱仲明（省上） 陳永壽（復旦） 關灝綱（粵東） 二五・六秒
張承敏（暨中） 王梅根（民立） 彭英麟（粵東） 二六・四秒

初中組男生
沈振芳（眞南） 陳國良（粵東） 顧志光（肇和） 二五・八秒
馬駿（眞南） 陸治年（粵東） 李紹基（粵東） 二六・一秒
甘知仁（清心） 談吟秋（私上） 夏傳芳（新寰） 二六・四秒

四百公尺

高中組男生
欒俊昌（正風） 虞金海（私上） 傅元祥（國華） 吳協成（私上） 五五・九秒
安古光（泉漳） 張邦倫（南洋） 石子榮（國華） 林天恩（暨中） 五八・六秒

高中鉛球第一名視士芳（國際）

今日西聯足球 暨南預備隊戰法商會

甲組兩華隊輪空

今日西聯足球，殊少精彩節目，甲組賽兩華隊均輪空，聖芳濟則用戰法商，另組西商對葡萄牙。暨南預備組，實力觀察，暨南之預備組，實與甲組不相上下，此可于上週對蘇克爾一戰可知。至法商之預備組，則殊覺平庸無奇，備暨南好自爲之，不難一鼓而蕩平之。乙組賽共四場，優游將出戰衛生，當有精彩演出，蓋衛生隊人强馬壯，亦爲乙組中之勁旅也。其他尚有丙組賽兩場，共九場角逐，秩序如下：

今日（星期六）

聖芳濟對法商	（甲組）	下午三時	跑馬廳五	德魯塞
西商對葡萄牙	（甲組）	下午三時	跑馬廳一	裴能
法商對暨南	（預備）	下午三時	逸園場	馬歆爾
衛生對優游	（乙組）	下午三時	中國場	張榮業
青華對法陸軍	（乙組）	下午三時	膠州園	海爾
俄軍對聖約翰	（乙組）	下午三時	虹口園一	庫倫司尼
英海軍對測量	（乙組）	下午三時	跑馬廳二	馬列斯
鐵路對初級會	（丙組）	下午三時	虹口園二	陸順德
光陸對蘇代亞	（丙組）	下午三時	虹口園三	呂葛馥

兩日來各組決賽成績表

公開組男生

項目	第一名	第二名	第三名	第四名	成績
百公尺	陳永福	趙忍福	葛柏林	余克泉	十二秒
二百公尺	陳永福	陶英傑	劉嘉猷	趙忍福	廿四秒五
四百公尺	邱宗澄	徐講紅	陳世鐸	徐楚	五十五秒六
八百公尺	邱宗澄	張良	楊慶燮	劉國威	二分十秒二
千五百公尺	張良	邱宗澄	張樹桓	劉學銘	四分卅六秒一
百十公尺高欄	陶英傑	徐敬義	倪孝本	葛彼得	十九秒
四百公尺中欄	陶英傑	徐敬義	倪孝本	蔡元	六十二秒四
跳高	倪孝本	倪品三	陸文祥	徐在存	一、五三五公尺
撑竿跳	朱福勝	……	……		三、○五公尺
跳遠	陳永福	史敏三	張鉅康		五、五八公尺
三級跳遠	張鉅康	……	……		十一、五二公尺
鉛球	鮑家樑	張龍寶	沈惟善	趙忍福	一○、四五公尺
鐵餅	張龍寶	朱福勝	倪孝本	李世模	卅一、九三公尺
標槍	王季淮	張龍寶	朱福勝	張宏寬	四五、三○公尺

公開組女子

項目	第一名	第二名	第三名	第四名	成績
五十公尺	馬莉	……	……	……	七秒八
百公尺	馬莉	何瑞珍	……	……	十四秒九
跳高	何瑞珍	……	……	……	一公尺
鉛球	何瑞珍	……	……	……	七公尺

大專組男生

項目	第一名	第二名	第三名	第四名	成績
百公尺	戴淑國(持志)	張嘉燮(持志)	顧宗華(同濟)	陳嘉瑞(復旦)	十二秒三
二百公尺	戴淑國(持志)	李培德(持志)	李嘉瑞(復旦)	姚裁甯(復旦)	廿五秒二
四百公尺	李培德(持志)	戴淑國(持志)	姚裁甯(復旦)	薛維源(暨南)	五十五秒三
八百公尺	李厚達(持志)	梁蘊明(持志)	姚裁甯(復旦)	陳青濟(暨南)	二分十二秒九
千五百公尺	李青濟(暨南)	辜秉後(大夏)	臨時傑(復旦)	任嘉(持志)	四分四十二秒九
高欄	李厚達(持志)	陳天和(暨南)	潘寶坤(大夏)	程世寧(大夏)	十八秒九
中欄	李厚達(持志)	鍾恩震(大夏)	奚竹猗(復旦)	陳天和(暨南)	六十二秒三
跳高	丘廣燮(復旦)	陳學崇(持志)	張權(大夏)	蔡榮忠(持志)	一、七○公尺
撑竿	李總葆(同濟)	許啓沖(暨南)	陳學崇(持志)	何光煥(復旦)	三、○五公尺
跳遠	張嘉燮(持志)	周本恶(復旦)	羅耀基(復旦)	徐迪修(大夏)	六、一六公尺
三級跳	陳學崇(持志)	周承(持志)	徐迪修(大夏)	張權(大夏)	十一、一公尺六二
鉛球	冷培根(持志)	沈天驥(復旦)	馬愛元(持志)	楊訥(暨南)	十一、一七公尺
鐵餅	冷培根(持志)	馬慶元(持志)	陳廿杞(復旦)	陳天和(暨南)	卅六、四七公尺
標槍	王南珍(暨南)	唐賢轔(同濟)	周承(持志)	源則儉(暨南)	四一、八○公尺

大專組女生

項目	第一名	第二名	第三名	成績
五十公尺	劉銀英(大夏)	鄒棠影(大夏)	晏伯韜(暨南)	八秒二
百公尺	劉銀英(大夏)	晏伯韜(暨南)	司徒少文(大夏)	十六秒二
二百公尺	鄒棠影(大夏)			卅八秒五
跳高	吳春雨(暨南)	冷韞安(大夏)		一、○六公尺
跳遠	鄒棠影(大夏)			三、三一公尺
鉛球	李宜男(大夏)	毛桂雲(大夏)		九、三○公尺
鐵餅	李宜男(大夏)	劉銀英(大夏)		九、五二公尺
標槍	陳褒芬(大夏)			一七、一二公尺

體專組男生

項目	第一名	第二名	第三名	第四名	成績
百公尺	朱廣智(東亞)	林鴻炬(大夏)	李明容(大夏)	栢遠增(市體)	十一秒六
二百公尺	朱廣智(東亞)	林鴻垣(大夏)	李明容(大夏)	趙仕敔(東亞)	廿四秒八
四百公尺	魏浪環(東亞)	林鴻垣(大夏)	李明容(大夏)	馬騏超(市體)	五十六秒五
八百公尺	魏浪環(東亞)	李維勤(東亞)	馬騏超(市體)		二分廿一秒一
千五百公尺	魏浪環(東亞)	張鶴暄(東亞)	郭思忠(東亞)	孫清湛(市體)	五分十四秒九
百十公尺高欄	劉文義(東亞)	丁隱萍(東亞)	鄒諤銘(東亞)	劉養中(大夏)	二十秒五
四百公尺中欄	劉養中(大夏)	唐政亭(市體)			七十一秒八
跳高	丁隱萍(東亞)	錢澤民(東亞)	蕭建洲(東亞)	王田宛(大夏)	一、六二公尺
撑竿跳	傅瑞華(東亞)	林念祖(東亞)	高君明(東亞)	張鎮慧(大夏)	二、九一公尺
跳遠	趙仕敔(東亞)	劉文義(東亞)	栢遠增(市體)	馬騏超(市體)	六、一九公尺
三級跳	馬騏超(市體)	杜佐(大夏)	錢澤民(東亞)	栢遠增(市體)	一二、四一公尺
鉛球	陳永安(東亞)	關宏達(東亞)	黃震(大夏)	傅季暘(東亞)	一一、九二公尺
鐵餅	陳永安(東亞)	高君明(東亞)	關宏達(東亞)	劉養中(大夏)	三三、二六公尺
標槍	朱士璋(東亞)	楊保羅(市體)	杜佐(大夏)	高君明(東亞)	四四、九四公尺

體專組女生

項目	第一名	第二名	第三名	成績
五十公尺	高仲碧(大夏)	……	……	九秒八
跳遠	顏秀容(東亞)	蘇剪花(大夏)	高仲碧(大夏)	四、一五公尺
鉛球	蘇剪花(大夏)	薛匹俠(東亞)	……	九、九二公尺

體師組男生

項目	第一名	第二名	第三名	第四名	成績
百公尺	吳禮本(東亞)	朱年祥(東亞)	鄔顯華(東亞)	李顧三(市體)	十二秒一
二百公尺	吳禮本(東亞)	危挺濟(東亞)	鄔顯華(東亞)	李德光(東亞)	二十五秒
四百公尺	危挺濟(東亞)	李顧三(市體)	李德光(東亞)	吳均衡(市體)	五十六秒九
八百公尺	楊俊士(東亞)	張謙德(東亞)	郭孝培(東亞)	吳均衡(市體)	二分廿一秒五
千五百公尺	楊俊士(東亞)	張謙德(東亞)	吳振俠(市體)	杏海沂(市體)	四分四十秒四
百十公尺高欄	李顧三(市體)	吳海昌(東亞)	陳恆文(東亞)		十九秒五
四百公尺中欄	李顧三(市體)	原乾民(東亞)			六十三秒九
跳高	朱年祥(東亞)	汪國光(市體)	宋世珍(東亞)	馬世昌(市體)	一、一五公尺
撑竿跳	朱年祥(東亞)	吳福昌(東亞)	周寶璋(東亞)	陳恆文(東亞)	三、○六公尺
三級跳	宋世珍(東亞)	鄔顯華(東亞)	楊華元(東亞)	朱世昌(市體)	十一、三三公尺
鉛球	楊華元(東亞)	安學端(市體)	郭孟欽(東亞)	李法陶(東亞)	九、八○公尺
鉛餅	李法陶(東亞)	郭孟欽(東亞)	安學端(市體)	蕭凱(東亞)	二三、○一公尺
標槍	李法陶(東亞)	宋世珍(東亞)	劉正鐸(東亞)	安學端(市體)	四三、三○公尺
跳遠	朱年祥(東亞)	危挺濟(東亞)	周東羅(東亞)	朱世昌(市體)	六、四五公尺

體師組女生

項目	第一名	第二名	第三名	第四名	成績
五十公尺	仲平眞(東華)	楊元德(兩江)	劉菊輝(兩江)	戎淑貞(東亞)	七秒四
百公尺	焦玉蓮(東亞)	周秀芹(東亞)	楊元德(兩江)	曾韞印(中國)	十四秒一
二百公尺	焦玉蓮(東亞)	楊元德(兩江)	……		二十九秒六
四百公尺	王桂卿(東亞)	周秀芹(東亞)	黃玉良(兩江)	陸秀貞(中國)	九十五秒七
八十公尺低欄	焦玉蓮(東亞)	楊元德(兩江)	陳悅義(中國)	烏秀貞(兩江)	十四秒四
跳高	王桂卿(東亞)	戎淑貞(東亞)	周秀芹(東亞)	許育禾(兩江)	一、三三公尺
跳遠	焦玉蓮(東亞)	戎淑貞(東亞)	曾韞印(中國)	陳少雲(兩江)	四、六六公尺
鉛球	丁桂梅(兩江)	陳棠棠(東亞)	陳金釵(東亞)	侯秀蓮(東亞)	九、七○公尺
鐵餅	陳棠棠(東亞)	丁桂梅(兩江)	陳金釵(東亞)	劉菊輝(兩江)	二六、○一公尺
標槍	陳棠棠(東亞)	陳金釵(東亞)	……		二八、九八公尺

高中組男生

項目	第一名	第二名	第三名	第四名	成績
千五百公尺	鍾鴻銓(持志)	吳文林(私上)	凌學文(私上)	管友文(私上)	四分卅九秒
跳高	葉蒿平(國華)	邵振山(新寰)	陳卓發(粵東)	嚴壽梓(復中)	一、七五公尺
跳遠	林家鈞(復寰)	葉蒿平(國華)	黃家序(光華)	陶興杰(光華)	一、二三公尺
三級跳	王遐齡(震旦)	錢榮(青年)	何仲超(民立)	王庭魁(持志)	三、三二公尺
鉛球	禾友聲(粵東)	成永林(私上)	倪捷正(暨中)	陳偉樵(滬江)	十一、○七公尺
標槍					四十、三三公尺

高中組女生

項目	第一名	第二名	第三名	第四名	成績
低欄	董啓芳(民立)	席坤英(上女)	計淑人(務本)	錢鏡英(培明)	十七秒七
跳高	錢鏡英(培明)	鄭仲鈺(中國)	鄺少桃(啓秀)	朱惠蓮(務本)	一、二六公尺
跳遠	劉金英(大夏)	陳洪沛(君毅)	馮蕙芳(愛國)	歐陽麗(培明)	三、九六公尺
標槍	孫德芳(省上)	祝士芳(民立)	陳安美(培明)	鄭仲鈺(中國)	二三、二三公尺
壘球擲遠	祝士芳(民立)	孫德芳(省上)	鄭仲鈺(中國)	余崇遜(愛國)	四○、六九公尺
鉛球	湯像賢(幼師)	張書德(愛國)	孫德芳(省上)	孫蕙珍(民立)	八、○二公尺

初中組男生

項目	第一名	第二名	第三名	第四名	成績
八百公尺	馬駿(眞南)	朱文章(復寰)	湯賢麟(私上)	張耀鏞(南洋)	二分十七秒五
千五百公尺	朱文章(復寰)	湯賢麟(私上)	吳永釗(清心)	龔超(東亞初中)	四分五十二秒五
跳高	關錦常(粵東)	江良根(民立)	王根元(新華)	黃中原(私上)	一、五七公尺
跳遠	顧志光(乘和)	袁延德(眞南)	莊銘威(私上)	陸治年(粵東)	六、一四公尺
三級跳	胡漢芳(麥倫)	廿知仁(清心)	鮑道惠(新寰)	張思銘(麥倫)	十一、六七公尺
鐵餅	陳喬松(眞南)	周廷偉(國光)	張盛正(粵東)	陳樹裕(光華)	廿五、三四公尺
標槍	陳喬松(眞南)	鄒承勛(中國)	張希彭(開明)	黃忠淡(粵東)	卅九公尺三五

初中組女生

項目	第一名	第二名	第三名	第四名	成績
低欄	胡慕蘭(上女)	許淑英(務本)	施豔珠(培明)	王珍福(務本)	十七秒九
跳高	李愛貞(省上)	吳滿芳(務本)	梁雪芬(愛國)	陳妙娥(中國)	一公尺二三
壘球擲遠	楊金珍(愛羣)	裴曼雲(務本)	馮錦滿(華東)	王維珍(愛國)	卅八、一三公尺
鉛球	沈琪先(中國)	錢聘伊(民立)	馮錦滿(華東)	黃佩珍(正行)	八、五二公尺

大學體協網球昨展幕
初賽光華勝持志
今日二週賽開始

由江大體協會，蛻化之上海市各大學體協會，改組後之首次新猷，網球錦標賽，已於昨日起在市體育場開始，參加者計暨南，同濟，復旦，持志，光華等五大學。初賽係持志與光華兩校對壘，鏖戰結果，光華陣容整齊，在全賽三單打兩雙打中，僅第二單打敗於持志，總結果，光華以四對一淘汰持志，而晉達第二週，與復旦交鋒。今日下午三時，即將舉行第二週賽，除光華對復旦外，尚有暨南對同濟，共兩組，均在市體場舉行。昨賽成績及今日秩序如下：

昨賽成績

葉壽榮（光華）六－三　六－四　蔡炳榮（持志）
王秀生（持志）五－七　六－一　六－○　潘志海（光華）
余守仁（光華）六－二　三－六　六－二　麥志宏（持志）
陵宜、余守仁（光華）六－三　六－二　王深、麥志宏（持志）
胡共年、潘志海（光華）六－二　六－四　蔡炳榮、王秀生（持志）

今日秩序

暨南對同濟　三時　市體場
復旦對光華　三時　市體場

周邦俊發起
提倡英國式小足球
比賽章則在擬訂中

小球遊戲，爲最適合我國人體力與興味之一種運動，數年來流行民間，堪稱普遍。第之具體組織，因陋就簡，難登大雅。邇者英倫體育界亦有小球比賽發現，吾國人莫不引爲奇蹟，嗣經多方探討，始悉彼所謂小球者，與我國現行之小橡皮迴然不同。乃球體構造上較大，且形式一似足球之內藏氣膽，外裹熟皮耳。在英人採此遊戲，係依據一九三五年英國體育當局之規定，（見念四年十一月三十日各報倫敦通訊。）故海上西童學校，於本年春間亦經提倡，祇惜未取聯賽方式，致未引起各方注意也。茲悉有心人周邦俊氏（中西大藥總經理），深感國人對於足球運動之興趣，爰本提倡熱忱，鑒組小型足球協會，並編訂是項遊戲章則，以便發起比賽，預料今後小足球運動之發展，更上一步，殆又將趨向於國際間矣。

首都國民體育運動會
會場分五處單位
定二十九日舉行

【南京訊】首都第一屆國民體育運動會，全部事項，均經設計委員會決定，參加團體單位，仍依照現有之警察區劃分，定本月廿九日上午九時起開始，分五場舉行，與前略有變更，各場主持人及管理人，均經推定，總註冊處設立于宗老爺巷籌備處內，各區參加之民衆，則由註冊處依照參加人之所在地而分配參加地點。關於大會之場地，已由總務組負責佈置。大會之規約，亦於前日之總務設計兩組聯席會議中通過。頃已通函各機關各民衆團體，各學校等促其參加。比賽之運動場及主持人，管理主任等決定如下：中央體育場主席何部長，（應欽）場地管理主任蕭忠國，田漢祥。江蘇省立公共體育場主席王正廷，場地管理主任袁濟東，曹葆華。中央大學運動場主席王部長，（世杰）場地管理主任鄭登科，徐震。憲兵教導團操場主席馬市長（超俊）場地管理主任倪則舜，王健吾。國民體育速成班操場，主席褚民誼，場地管理主任楊內炎，龐家晅。凡參加運動者，應於九時前在所在區指定地點集合出發，赴指定之運動場至下午二時全部完畢。惟因維護運動秩序及撙節時間起見，全體運動者，均須於比賽前進餐，一經入場後，不得出場購買食物或午餐。（又訊）首都第一屆國民運動大會全體工作人員，昨日上午十時假宗老爺巷該會辦事處舉行聯席會議，出席者張東屏，杜心如，何志浩，王健吾，楊內炎，魏維平等二十餘人，由杜心如主席，謝成輝紀錄，當經決議要案多件，茲據記者探悉如下：（一）加聘林椒青爲中央運動場開會副主席，谷正倫爲憲兵補充團操場開會副主席，張東屏爲公共體育場開會副主席，羅家倫爲中大運動場開會副主席，杜心如爲國民體校開會副主席。（二）函請各場地管理正副主任計劃各該場一切佈置。（三）指定體育促進會，勵志社體育科，公共體育場，首都軍訓會等五處爲報名分處。（四）由大會函市社會局通令市立各學校，公私立專科以上學校，參加大會表演。（五）規定大會各級人員之符號，正副會長及各場開會正副主席用紅色綢，總副幹事用黃色綢，各場地主任，組長，股長及幹事用淡綠色綢，工役用白色綢，評判員用粉紅色綢。（六）定今日（二十二）上午九時召集各場地正副主任會議，計劃一切。（七）指定楊內炎，謝成輝。陳叔平。楊曉峻。郭梅齋。刁曍。許鳳軒。陳振威等，常川駐處辦理總務事宜，至十二時散會。關於參加報名註冊單，業已印就，分發各報名分處，以備各界前往報名云。

二比零
英格蘭勝蘇格蘭
兩球均由左翼蹴入

廿一日挨華頓電　英格蘭與蘇格蘭，今日下午作對抗賽，結果英格蘭以二對零告捷。比賽競爭極爲劇烈，尤于下半時爲最。觀者達二萬五千人之多，英隊所勝兩球，均由左翼巴斯頓所蹴入，第一球係開賽後十五分鐘罰球踢進，第二球則於上半時將終前十分鐘建樹。（路透社）

世運會旗
在柏林收藏

柏林廿二日電　奧林匹克之象徵以和平競爭聯繫五洲之五環旗，曾在柏林世運會揭揚者，現已正式收藏。封面字條曰「此箱內藏有奧林匹克大會會旗，在一九四○年將交與東京市政府，一九三六年十月廿二日柏林市長里普特證誌」。此旗將貯於柏林市銀行庫房。（國民海通）

市體育場
小球賽今日秩序

東星對斜虹（上）一時半
紅菱對健華（海）二時半
奮門對聯青（市）三時半
容前甲對神光（海）四時半

上海郵政管理局封發郵件時刻表

上海各支局皆可寄交掛號快遞航空郵件及辦理匯兌儲金等事務

寄往處所	舟車名目	日期	平常信件封發時刻
長江各埠	火車輪船	每日	十一點及廿一點
北洋各埠（除左列各埠）	火車	每日	六、十一半及廿二半
威海衛烟台	湖南	念五日	十點
青島及大連　南洋各埠	大連丸	廿四日	七點十五
鄞縣（甯波）	新寧紹或新江天	每日（除星期日）	十七點半分
永嘉（溫州）（往永嘉信件如當日無船開駛則由滬杭路轉遞）	鴻興	念四日	十五點四十
閩侯（福州）	盛京丸	念四日	廿一點
汕頭香港廣東（香港廣東兩埠僅送註明該船之郵件）	明生	念四日	十七點
廈門	濟南	念七日	念二點
香港廣東（輕件）	考耳夫	念七日	十二點
國外各埠：小呂宋澳洲各埠及紐絲倫	同上	念七日	十二點
香港南洋群島蘇彝士及歐洲	考耳夫	念七日	十二點
日本坎拿大美洲及歐洲	甲弗生總	念六日	廿一點
日本檀香山美洲及歐洲	淺間丸	卅日	念一點
德國及亨堡轉（僅封保險郵件及註明該船之郵件）	依殺耳	念六日	念點
日本高麗各埠	上海丸	念七日	七點十五
台灣印度各埠	之沙力	廿七日	廿點
荷屬及歐洲各埠	芝沙力	念七日	二十點
蘇俄及歐洲各國（經由西比利亞）	火車	每星期二、五	廿一點
河內－馬賽線	法國航空公司	廿八日	二十二點
彭頓－阿姆斯特丹綫	荷蘭航空公司	念七日	十二點
香港－檳榔嶼－倫敦綫	英國皇家航空公司	卅一日	念一點
新嘉坡－澳洲綫	同上	卅一日	念一點
國內各埠：（鄭縣西京（西安）蘭州甯夏成都昆明等埠）	歐亞航空公司	每星期二、五	五點
（包頭）	同上	每星期二	五點
南京青島天津北平等埠	中國航空公司	每星期一、三、六	四點卅分
東海（南京九江漢口沙市宜昌萬縣巴縣成都等埠）	同上	每星期二、四、五日	五點
貴陽	同上	每日	五點卅分
西安	同上	每日發往巴縣	同上
汕頭廣州等埠	同上	每星期三	同上
蒼梧（梧州）邕甯	西南航空公司	每星期二、四、六	五點
南甯（龍州）梅菉瓊山（瓊州）等埠	同上	同上	同上

包裹郵件須照上列時刻提前交寄
國內外掛號郵件較平常郵件封發時刻提前三十分／二小時封發
國內快遞郵件較平常郵件封發時刻移後半分鐘封袋

小洋一角　買二送一
冠生園小茶餅乾，美味可口，且可充饑，旅行郊遊，最爲便利，星期六及星期日購

神州日報　分類廣告

中央農場
上海福履理路二故國
本場發售種果苗桑秧花木蔬菜瓜菇種蜂種雞種兔新式農具蟲藥劑化學肥料種籽，並發行新農報，每月一冊，內容豐富，附設農科函授學校，各項章程目錄備索

大華舞廳
特請　梁氏三妹參加伴舞
（凡購舞票五元者贈茶舞券一張）
每晚八時開場
每逢星期六日下午五時起　行茶舞大會
設備舞池廳藝術化　音樂舞星時代化
愛多亞路馬霍路口

大滬舞廳
天天茶舞　下午四時開場
男賓茶點每客五元送舞票三張
舞票每元五張　晚舞八時起
特聘初次到申　魯勃小姐　力尼小姐　晒其君　表演文武藝術　每晚十一時及一時半
聯合大華舞星及各舞場舞星
標準舞票　靜安寺路馬霍路

神州日報京滬線火車表

（中華民國念五年八月十五日實行）

◎上行車

[illegible]

◎下行車

[illegible]

神州日報滬杭線火車表

◎下行車

[illegible]

◎上行車

[illegible]

神州畫刊

第十五期

徵求時事 新聞建設 生產照片

(一)河北農村婦女每日在田間一朵一瓣採摘棉花，辛苦之至。有田者倘能作爲自用，無田者爲人傭工，得資極微。

(二)[illegible]後，七須過秤，再給工資，每斤約合銅元二三四枚，已爲該[illegible]秋間農村婦女之一種好收入。

(三)工資發放完畢，便將棉花由小[illegible]，以便運回田家。

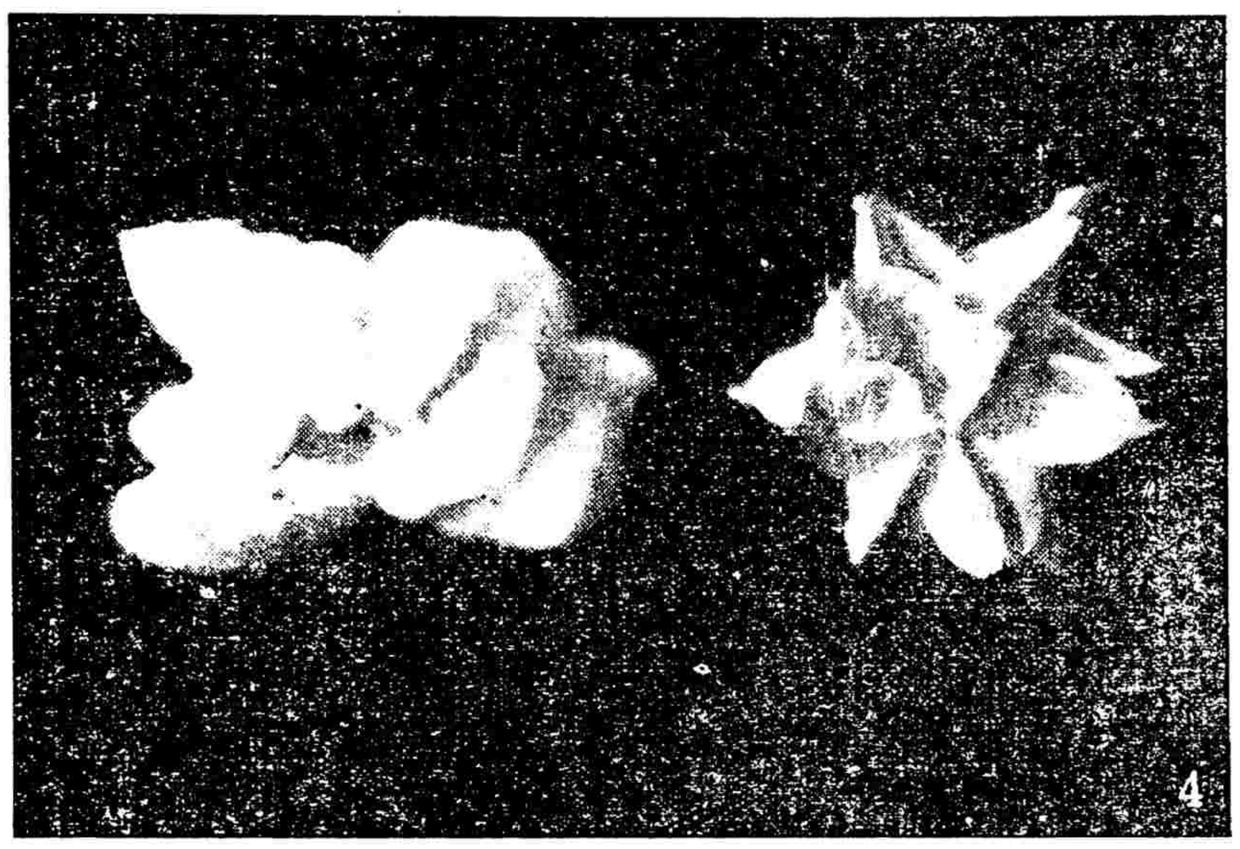

(四)棉開九瓣，俗稱年豐。圖爲[illegible]北無極縣東侯村農民所得之棉桃，[illegible]爲該花絮(左)，[illegible]年保存開成九[illegible]之花絮。(按平常棉開三四瓣)更異之十五瓣棉桃(右)。併以光影植物學家之研究。(劉立三)

(五)昨日上海市第四屆全市運動會女子五十米決賽終點之特攝。(吳寶基)

(六)故著作家魯迅先生夫人許廣平女士在萬國殯儀館靈堂留影。(趙定明)

請乘
歐亞巨型機
既安全又迅速
寄貨物尤便宜
由上海按期開往南京 鄭州 西安
成都 雲南 蘭州 寧夏 包頭
北平等處風雨不移
歐亞航空公司
仁記路九十七號
電話一五七八〇

乘中航公司飛機去

沿江各地要埠
南北商業中心
均可到達
運行反能早到
舒適而且安全
何等便宜
中國航空公司
上海廣東路五十一號
電話一二九五五

力士香皂

力士香皂。潔白香濃。滋潤細膩。日用洗濯。能使肌膚白嫩。容貌秀麗。故中外明星。十九愛之。品質既高。價格特廉。

力士香皂，潔白可愛，香氣襲人，用後確有使皮膚光滑之功能，特此介紹各界一試 徐來

廣告價目

甲：登於報名下特等 以廿四字高爲一行共廿行每日國幣二十元
乙：登於新聞欄頭等 以四十字高爲一行每次以三行起碼每行國幣九角

甲：登於報名旁上封面半版每日國幣二百四十四元
乙：報名旁上封面如登或指定地位者每行以八十字高五行起碼每日每行國幣二元四角(四分之一版此項廣告刊出時須次日補登)
丙：自下封面起每行八十字高以二行起碼每日每行國幣壹元八角(加色每行加二角)

民國紀元前五年創刊
神州日報
報費
每月國幣一元
半年五元八角
全年十一元整
(郵票九五折計算)

神皋雜俎

近代化的必要

澤人

「開公路，爲外國推銷汽車與汽油，唉！可嘆！」「設航空學校，爲外國推銷飛機與汽油，唉！可嘆！」

這是一輩自以爲是的洋裝長衫客，對於這幾年來我國建設近代化的嘆息聲。我聽見這種嘆息已不知多少次了。初聽上去，彷彿有道理；開公路是好的，可是中國沒有汽車汽油，開公路只是代爲外人推銷貨色罷了！航空是要的，可是中國沒有飛機，提倡航空，就也只是代爲外人推銷貨色罷了。可是這種議論與嘆氣，你如果仔細一致察，便可發見其錯誤，目光短淺。中國國防之所以脆弱，產業之所以不振，敎育之所以窳陋等等，推其原因，無非因其停滯不動；其所以停滯不動的原因，乃因未能近代化。我國一切事業近代化了，便得和各國並駕齊驅，即使目前未能和各國爭一日之長短，至少可以得到平等的地位；而欲使我國一切事業近代化，第一自然是交通的近代化，因爲交通近代化了，一切的近代化便可藉交通近代化而激急推進。開公路，提倡航空，所以正是中國近代化唯一的當前的亟務！待至我國近代化完成了，汽車自己也會做了，汽油也會自己去開掘了，飛機自己也會製造了。所以現在我們不會造汽車，不必怕；不會造飛機，不必怕；買外國汽油，不必怕；我們所最可怕的，便是外敵與內奸的阻礙我國近代化。

美國文學中的民族性

楊昌溪

美國文學的歷史沒有這樣的悠長，所以過去都是承襲着英國的傳統，雖然現代的美國作家們要竭力地建設「純美國的文學」，但是除了在小說中有一二人外，而所有的作品不是帶着死氣沉沉的幽默——幽默常認爲美國小說的特點。——便是帶着供人娛樂的通俗性。

在當代從事於「純美國文學」工作的並不是辛克萊和哥爾德的一羣，他們在美國人的眼中只是畸形的發展，並不是能代表美國現代精神的文學，而能被認爲「純美國文學」的代表者還是現存的小說家德萊賽(Theordo Drise)和劉易士(Sinclais Lewis)。

德萊賽是由新聞記者的窮困生活中出身的，雖然他的思想與劉易士不完全相同，但在美國人的眼中，他的文學才可以算是眞正的美國文學。劉易士曾在昔年獲得瑞典的諾貝爾文學獎金，他給予了美國文學以可誇耀的事實，因爲諾貝爾文學獎金在第三十一次時才第一次給與美國，算是美國的新興文學爲世界所認識的一個標識。劉易士自己更是竭力要擺脫英國文學的傳統而自立的一個「純美國文學」的戰士。

現代美國人因爲極力要擺脫英國文學的勢力，所以常常在尋找他們的出路。以致常常引起了英國文學者，乃至歐洲的文學家們的譏笑和譏諷。蕭伯納不再到美國去遊歷，因爲自己覺得美國只是個「抄書的國家，沒有文學可言」。英國小說家卜里斯特勒(J. B. Psiestly)從美國遊罷歸去後，曾對訪問者說：「在美國文學中，英國文學的傳統無論如何擺脫不了，簡直可以說是英國文學罷了，何必要獨創甚麼『純美國文學』呢？」的話曾引起了劉易士的反駁說：「我要把自莎士比亞和米爾敦以來的英國小說家和詩人及劇作家所遺留下的傳統拋掉，像我的祖先在波士頓港拋掉一切的茶箱似的。」不管怎樣，美國小說總之是在尋找建設美國民族文學的新途徑了。

美國雖然建國只有一百六十年的歷史，但是她好像一個鉅大的鎔爐，她用大亞美利加主義鎔化了具有各別的民族特性的僑民。而且她的詩人們極力想獲得藝術上獨立自由的地位，極力想擺脫英國詩人給予他們的範疇。

在南北戰爭平靜後，美國內部新英吉利(New England)派和維多利亞派的詩人們衰落了，詩人們要打倒那模仿的詩藝，他們憑着那蘊蓄了許久的猛烈無比的力量，展開了美國人的意識，要把那在籠中歌唱的雀鳥掃出國門。

一般詩藝復興的革命者和批評家現在都推崇平民詩人惠特曼爲美國現代詩的始祖。因爲惠特曼是美國現代的「自由體詩」的先進作家，而且在詩歌的體裁上獨創了現代詩人藝術的新園地。更是在他的詩歌所啟示的精神和思想方面，他處處都顯示了可以代表美國民族的眞精神。他歌詠出了爲當時人們所不了解的民主精神和民主國家的組織。所以，爲了要表現新的思想，他使用着新的詩體，他拋棄了當時通用的英國式的詩格，堅持着模範的自由詩，在獨創的節奏中表現他所有的個性，他擯棄了一般現代詩詩辭套句，他認爲本國的當代言語和文辭才是適宜於詩的應用。所以，惠特曼是歌詠新興的美國，而現代的美國人，對他的惠賜更是藉爲誇耀的材料。今年他在第一次自費印刷草葉集的地方特別爲他鑄刻了紀念的金屬版。作家協會的會長在演說中對于惠特曼極力的推崇，認爲希臘有荷馬，英國有莎士比亞，意大利有但丁，德國有歌德，而美國也有惠特曼。

經過了南北戰爭時期，在改造時期(1870—1890)中，伴隨着鐵路和銀行的發展而起的文學趨勢也因國家事業的建設，漸漸擺脫地方主義的範疇而趨向於表現國家精神的寫實主義的路途上走，這時期的詩人像米拉(Goopwin willes)和藍那(Sidney Lonies)都表現了在發展中的美國各方面，而在理想中歌詠的民主精神都顯着與惠特曼有共通的思想。

從一八九〇年到一九一〇年間，雖然英法各國所有的象徵主義，頹廢派，唯美派等文學思潮都曾流進了美國，但不曾在美國文人中發生怎樣偉大的影響。詩人們因爲美國生活的牽制，而且因爲美國在政治方面獲得了擴張勢力于國外的勝利，所以詩人們在堅強的民主精神的集團生活中必得要表現美國，那不適合于民主精神的，實難以成立，雖然莫得(Moody)曾加以歡迎，但並沒有模仿，而且在他的小說中，除了否認帝國主義的侵略外，他還表現了眞實的愛國熱心。

在最近二十餘年間，產生了各派的詩人，所謂新寫實主義，心像主義，抒情詩派等的詩人，充滿了詩境，而能像前期那樣表現美國民族特有精神的便只有最能代表時代精神的中西部詩人，他們歌詠實際的人生和美國精神的表現，他們並不是坐在書房裏寫詩的作家，他們是歌詠那正在建設新民主國家的一切，像瑪斯脫士(Mosters)那樣的詩人，除了探求自己的幸福外，他的中心哲學便是愛好自己的民族，把他們愛好民族的情緒在詩中歌出。

懷遠四名勝

張仲衡

懷遠位居皖北中心，交通便利，文化發達，風景優秀，林巒佳美，古蹟名勝，頗值一述。

塗山　位於縣城東南淮河東岸，爲禹王治水時召會諸侯之地，即俗謂「大會諸侯於塗山」是也。山之西麓，原與荊山毗連，時禹以洪水泛濫，故乃將毗連處鑿通，以資宣洩，因是淮水乃得穿流而過。由是可知當時工程之浩大，至山中之古蹟如數千年之古銀杏樹，及婆娑石等，皆係較爲有名者。後人爲仰慕先賢起見，除在山頂建「禹王宮」外，並將山下村落命名爲「禹會村」；設立有「禹會村小學」，以資紀念。

卞和洞　位於城南荊山之東麓，洞穴幽深，怪石懸列；即楚國時卞和先生因獻璞被刖而抱璞歸來痛哭之地，洞下有「抱璞巖」及「碧溪澗」「寒水橋」等名勝。後人並在山麓文昌宮內，樹立碑記。鐫詩曰；「抱璞巖前桂葉稠，碧溪寒水至今流，空山落日猿啼叫，疑是前人哭未休」。惜文昌宮一帶，現已改造爲省立女中校址，所以憑弔古人的機會，未免減少。

乳泉　位於荊山東麓呂祖廟內，泉水清冽，色白如乳，味尤甘美，以之烹茶，隔日其色味不變，且貯之杯中，雖滿不外溢，曾經東坡氏評爲天下第七泉，院內並新建有「望淮樓」，登樓遠視淮水，則蜿蜒如帶，是以春夏之交，遊人如熾。

石榴樹　荊塗二山，遍植榴樹不下數十萬株，每值五六月間榴花盛開；色紅似火，每年產額約十萬斤，食味甘美，馳名國內。

影

狂絲

每到月上梧桐的黃昏，我一穿過漫長的靜寂的長街，我總會發現我的瘦削的始終跟隨着的黑影。

眞的，我的影他卻從沒有離開過我；可是我深深地感覺到我的影，逐漸逐漸地瘦削下去了。

到現在，給秋風動盪着夜的星空的時候，給秋的雨露沾溼了征人的心情的時候；我又，我總是重回復到前前時的夢裏去，我是得把遠去了的生命的烙痕重重地憶樂着了。

記得我曾在母親的懷抱里溫存了多年，但也祇是幾年，我給顛動的命運分離了媽的影，我跟隨着父親在找尋人生，我就在那時開始了我遙遠的征程。

征程上，這會如任何人所逆料的，是滿滿的漫漫的灰暉，是條崎嶇得透頂的山的曲徑。那時我記得也祇是不多久，父親便闖開了我，我曳着自我的影正式地又獨自地趕上路。

我抱着一顆天眞的，雙親給我的天眞的童心，我的影也是天眞的童年的；我且滿抱着頌發大自然的快樂，有如仙子的希望，我的影是瑰滿着希望的；可是這原祇是個渺茫的夢，也祇是一個不可捉摸的暫時的影，並沒多久，我給時代的浪潮洗刷去了童心和天眞，我給社會人情世故抹去了我的歡快的希冀，我的黑影遭了劫難，我開始了我的破殘的現在。

被征服了嗎？我被克服了嗎？不，決不，縱使我是可以回想，那時一副猙獰而淒慘的孤身單影；縱使也曾給旅途的刁滑的人們以害厲的嘲諷，而一致感到痛不欲生，但這也祇是片時的幻影，我還是拖着並沒有離開我的黑影，和生命的放在勇氣剛毅；不屈的精神上邁進；我更拖着樂觀的積極的熱誠的心理，作爲吸引成功與幸福的磁石般前進，於是我開始和我不相離的黑影作前途的光明的遠徑。

遠征到現在了啦，我着我的影在人海之波裏踟躕了多年了啦，我已從童年緋色的夢境里，續入青春的力的驅壳，現在卻又像漸漸地趕上中年，中年的路程上去了。有過甜情的過去嗎？有過美麗的往事嗎？有過歡快的夢境嗎？這些，在流浪的人們是享受不到的，我還祇是跟着前程，曳着影在灰塵迷漫的路上，黽勉地前進。影，影原就是我的生命呀！

阿皇持傘者因罪下獄
獄吏以其食量過鉅請速判罪

阿皇未亡命以前，每出宮行草時有一巨人，持涼傘前導此巨人名「巴拉夫」，身長六尺十寸，向有「猶太族獅子之稱」。自阿京陷落，以搶劫罪入獄於意兵監視之下，以待判罪。巴拉夫係土兵出身，四年以前，與同僚結伴行刦，被捕入獄。提至阿皇之前，阿皇見其軀體偉大，赦之，留供御用。每出幸時命持紅色特製之大傘前導，數年不易其職，頗爲皇所寵愛。阿京既陷，阿皇倉惶出走，巴拉夫未與偕行，乃故態復萌，乘首都混亂之際，結夥搶劫，旋被意兵捕之入獄。據獄吏報告，克拉齊亞尼總督，謂巴拉夫軀幹偉巨，食量宏大，每次食事必在普通犯人二倍以上，影響未決囚人之豫算甚大，請速正式定罪，以免影響豫算云。

國殤

左拉著　李青崖譯

【三十】

佛蘭素絲勇敢地跨上了窗台，抓住一個鐵條，於是身體便是懸空的了。她開始下降。措下是很礙事的，陡然，一片石頭從牆上脫下來清朗地墜到下面河裏了，她身上起了一個寒噤，便停止沒有再動，但是她明白了河水從閘裏降下去的不斷的聲浪，遠遠地蓋住了她釀成的種種聲響，於是她便用那腳着那些藤蔦，穩了那條扶梯，膽大地下降了。等得降到和陶放縠的囚房的窗子那樣高的時候，她便止住了。然而一個意料不及的困難幾乎叫她失去全身的勇氣；樓下那屋子的窗子，不是按規矩地開在她臥房的窗子下面，她從扶梯上偏着身子用手去摸的時候觸到的祇是那片牆，她應當仍然回到樓上不去貫澈她的計畫嗎？她兩隻胳膊有點痠了，不由河在她腳的滲滲之聲漸漸叫她頭暈了。她於是在牆上剝下了一小片石灰，對着陶放縠的窗子扔進去。他並沒有聽見，也許是睡熟了罷，她又從牆上剝下了一些石灰，指頭受了傷了。等到陶放縠結果謹謹愼愼開了窗子的時候，她已經快要力竭，覺得自己快要墜下了。

——是你，她切切地說。快點來抱我，我要墜下了。

這是第一回她用「你」字稱呼他。他歪着身軀抱住她，把她搬到了屋子裏。這時候，她的眼淚叫她筋肉都動搖了，她忍氣吞聲免得叫旁人聽見。隨後她從一種最高的毅力作用寧靜下來。

——您是被人監視的嗎？她低聲問。

陶放縠看見她這樣，自己還是莫名其妙的，祇對着那張門做了一個簡單的手勢。

——應當逃呀，她發急地說，我到這裏，爲的是央求您逃並且和您道別。

但是他彷彿沒有聽見。他重複地說：[illegible]

[illegible]

本刊歡迎投稿

復興公司
天蟾舞台
地址四馬路雲南路　電話九〇五七〇　九一〇六二
平民化的座價
今夜首次獻演
小達子　趙如泉　趙君玉　于占元　張彥堃　徐鴻培　金少寶（坤角武旦）
張鶴雲　李少春　滕雪艷（坤角）　應展鵬　蔡英傑

鑫記
大舞台
地址二馬路　電話九〇二〇〇　九二〇一〇
夜戲價目　三樓一角　二樓二角　正廳
今天日戲十一本　今天夜戲十二本
西遊記
高山瀑布　水聲潺潺
本台除原有文武藝員外特新聘往平津大批名角准於今夜加入登台表演
李艷秋　白素艷　郭玉蓉　張竹軒　徐輔庭

榮記
共舞台
愛多亞路　電話
平民化價目　樓上　樓下
看火燒紅蓮寺眞所謂一分行情兩分貨
今天日戲　第七集　天天客滿　請早光臨　第八集　今天夜戲
火燒紅蓮寺
眞水波浪　大水池眞船上台　眞水瀑布
放白光　飛劍飛刀　射焰火

黃金大戲院
八仙橋
本院電話
注意價目　樓上　樓下
今晚獻演　二本**封神榜**
今天日戲　麒麟童　連飾兩角　精采無比
全部美人計　迴荊州　甘露寺　蘆花蕩

今天起
福安遊藝場
門票一角　買一送一
各場遊藝甚多不及細載請看該場日報

卡爾登影戲院
靜安寺路派克路口　電話三四六六七號
廣東大戲院重金禮聘的港粵名班
新月男女劇團
今晚登台奏演
創造廣東戲的新價值！建設廣東戲的新領域
眞善美的！
第一流紅伶　第一流樂師　第一流戲院　第一流藝術
本劇團新陣容　譚玉蘭　王醒伯　桂名揚　譚少鳳　譚秉鏞　朱聘蘭　男女團員百數十人及超等樂師合演
日戲一時開演　今日日戲　新月照新人　價四角　八角　一元二角
夜戲八時開演　夜戲　火燒景陽宮　價五角　一元　一元六角
不收小賬·不裝茶盤

大新遊樂場
大新大劇場　彩鳳池（日戲蚱蜢廟）　花美艷（四進士）　李蔭芳（蚱蜢廟）　李如春（四進士）　于叔良（吊金龜）　林素蘭（四進士）　萬能武生王少泉（夜戲戰馬超）
（夜戲）全班合演　第一集新西遊記
雅韻社　北平滑稽　王麻子　房人迷　張蛤蟆　日夜登台
電影場　派拉蒙公司出品　滑稽卡通大會
鳴社話劇　蔡妮妮　張大公　張嘯天（日）　胡了然　張頭頭（夜）　敘光劍影　人慾橫流
和合團　朱秋影　顧笑笑　吳珠琴
聯合社　陶素蓮　周鴻昇　金小邦　紹興文戲
各種精彩節目　遊藝美不勝收　請早光臨

新新花園
門票小洋二角買一送一
今日隨票贈送金貓公司山楂大王
即日舉行　十二班大會串
電影　江南燕
大京班特請超等名角日夜登台　（日）周瑜歸天　鳳陽花鼓　追韓信　十二美跑車　（夜）十七本　十八本　飛龍傳
鐘社　標馬　華大　新劇成　永貞　盜佛
精神團　張秋入（日）　治（夜）　兒
蹦蹦戲　筱玉鳳